GRANDE PREMIO BRASIL — Pag. 20

ACORDO DE LAVAL COM MUSSOLINI — Pag. 1

CHEGARAM 900 PRACINHAS — Pag. 8

O GABINETE BRITANICO — Pag. 12

EDIÇÃO DE HOJE:
12 PÁGINAS
40 Centavos

Diario Carioca

Sábado,
4 DE AGOSTO DE 1945

Fundador: J. E. DE MACEDO SOARES

ANO XVIII | RIO DE JANEIRO | Diretor: HORACIO DE CARVALHO JUNIOR | PRAÇA TIRADENTES N.º 77 | N.º 5.256

FRANCO EM PANICO

Os republicanos espanhois pedem o rompimento da Inglaterra e dos EE. UU.

Convocado o ministro do Exterior a fim de dar informações sobre o comunicado de Potsdam — Apelo ao povo

MADRID, 3 (U. P.) — O general Franco, chefe do governo espanhol, convocou seu ministro do Exterior, sr. Artado, que estava veraneando em San Sebastian, a fim de o informar sobre os resultados da Conferencia de Potsdam.

Os circulos responsaveis locais, que reconhecem a severidade da denuncia dos Tres Grandes contra o atual regime espanhol, estão tomados de evidente inquietude pelas possiveis consequencias da declaração de Potsdam.

Diz-se que é claro que se iniciou o isolamento diplomatico do general Franco e a maioria das pessoas responsaveis pergunta que é que Washington e Londres se propõem a fazer.

Em alguns circulos acredita-se que se se exercer pressão economica sobre a Espanha o general Franco fará um apelo ao patriotismo do povo espanhol, exortando-o a que aperte os cinturões e resista ás sanções

Recorda-se que Mussolini fez um apelo similar ao povo italiano durante a campanhia da Etiopia.

ESTADOS UNIDOS E INGLATERRA DEVEM ROMPER COM A ESPANHA

NOVA YORK, 3 (U. P.) — O lider republicano espanhol Prieto, comentando a ação dos "Tres Grandes" contra o general Franco, declarou o seguinte á "U. P.":

"Um ditado castelhano diz que "na terceira vez se leva de vencida".

Veremos se agora se cumpre o ditado, porque, a declaração de Potsdam, é o terceiro golpe que Franco recebe em menos de dois meses. Os golpes anteriores foram o acordo que contra ele se adotou em São Francisco e o resultado das eleições britanicas.

Estes tres sucesos constituem um metodo de asfixia internacional, ao qual Franco não poderá resistir, tanto mais que na propria Espanha Franco carece de forças suficientes para se sustentar.

"Antes vivia Franco do apoio

(Conclue na 2.ª pag.)

"SÃO PAULO"
Companhia Nacional de Seguros de Vida
Sucursal no Rio de Janeiro: — AV. RIO BRANCO, 114 - 6.º
DIRETORES
Dr. José Maria Whitaker
Dr Erasmo Teixeira de Assumpção
Dr. J. C. de Macedo Soares

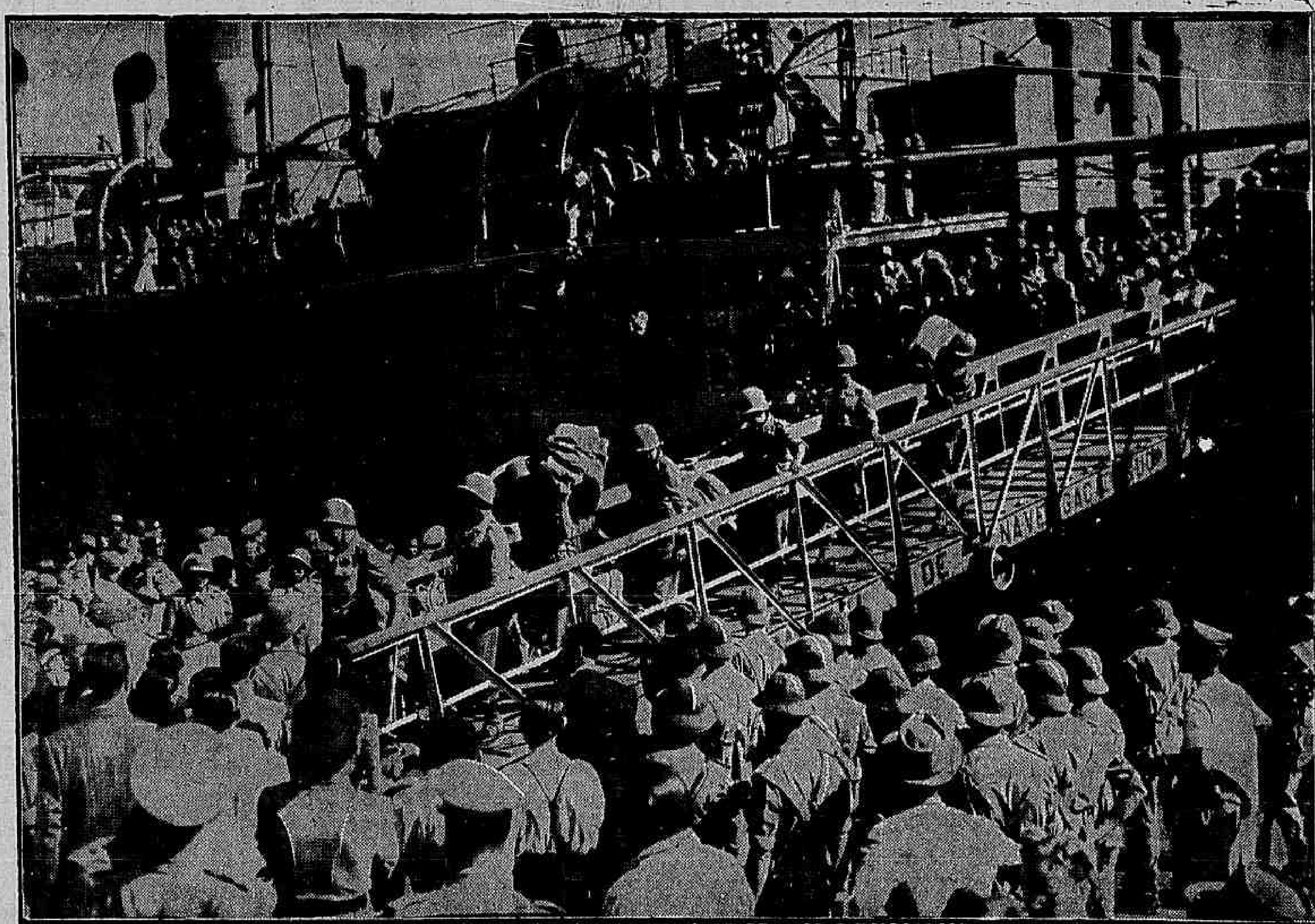

Os "pracinhas" desembarcam do "Pedro I" atracado ao cáis do Armazem 10. Sua recepção foi muito mais fria do que a dos companheiros que os precederam, mas, a gratidão do Brasil é a mesma. (Noticiario na 3ª pagina.)

OS FALSOS GENEROSOS

J. E. DE MACEDO SOARES

Estamos nesta semana variando incessantemente os temas do imoralismo da ditadura. Hoje vamos tratar de um caso típico de incompetência, mistificação e falta de palavra empenhada. O caso é tanto mais característico quanto ocorreu diretamente com o sr. Getúlio Vargas e o comandante Peixoto.

Em 26 de março último, desabou furiosa manga dagua atingindo uma linha desde Petrópolis até Miguel Pereira e Sacra Família, no município de Vassouras. O ditador e o seu genro estavam então gozando as doçuras do veraneio na cidade serrana. Ambos foram, pois, testemunhas da brutalidade do meteoro e verificaram com os próprios olhos os terríveis estragos que produziu nos logradouros públicos e os prejuízos que acarretou aos particulares. O Pai dos Pobres traduziu sua emoção propondo-se, como sempre, socorrer à custa dos próprios socorridos. A Associação Comercial propôs que fôssem tomadas com urgência algumas medidas administrativas que atenuassem a crise e lembrou fôssem idênticas as adotadas em favor da população de Porto-Alegre atingida pela calamidade das inundações em 1941. Tais medidas consistiriam na concessão de moratória para libertar o comércio de vencimentos prementes, enquanto não se normalizasse a situação; autorização para venda dos salvados independentemente de nova selagem e um financiamento em termos de socorros públicos, longo prazo e juros módicos, de forma a permitir aos arruinados pelo cataclismo a se refazerem suavemente. O sr. Getúlio Vargas assinou logo o decreto beneficente. Apenas esqueceu de especificar as condições do financiamento, de modo que os sinistrados de Petrópolis cairam imediatamente no parafuso da tapeação.

As vítimas da manga dagua foram mais de duzentas. Mas os fluminenses já conhecem os caminhos da benignidade da ditadura, de forma que somente cinquenta e oito ficaram no rebôlo da reclamação. O comandante Peixoto que, na primeira emoção causada pelo desastre, se prontificou a servir de fiador nos empréstimos prometidos, logo tratou de fugir a tal compromisso, limitando-se a prorrogar de mês em mês a moratória, que não serve a ninguem e atrapalha todo mundo.

Passados quatro meses sem solução alguma, agora verifica-se que a "fiança" do Estado do Rio consiste em propor ao Banco do Brasil servir os sinistrados em bases comerciais, isto é, a juros de judeu, prazo insuficiente e garantias ordinárias, quer dizer avalistas, fiadores, hipotecas e penhores. Pergunta-se então: que espécie de "fiança" pretende o comandante Peixoto dar às vítimas do sinistro para lhes facultar um alívio nos males que por fatalidade sofreram? Não é preciso que o chefe do Govêrno seja de seu natural dadivoso e benéfico para acorrer num caso dêstes com o amparo, que a sociedade deve a seus membros vitimados por calamidades públicas. Nos orçamentos dos Estados de regimes jurídicos, há sempre as verbas de socorros, destinadas àqueles casos quando a reparação excede as fôrças mobilizadas da beneficência privada.

Na verdade, os prejuizos e as ruínas que a tromba dagua causou em Petrópolis e Vassouras deveriam ser ressarcidos e reparados diretamente, em justa proporção, pelo Estado servindo-se de seus próprios recursos. O sr. Getúlio Vargas e o comandante Peixoto bem se aperceberam disso, mas a benevolência que os anima é de curto fôlego desde que a eles próprios não favorece de qualquer maneira.

São governos de barretadas, barretadas com barrete alheio.

Acordo secreto entre Laval e Mussolini

DEPÕE NO JULGAMENTO DE PETAIN — NÃO É FASCISTA E AMA A REPUBLICA — INSUFICIENCIA MILITAR

PARIS, 3 (De James Grigg, correspondente da "U. P.") — Pierre Laval, ao prestar declarações hoje no julgamento contra o marechal Petain, disse que havia concertado um acordo secreto com Mussolini, o qual estabelecia que a Italia protegeria a França no caso de um ataque alemão á Austria. Expressou tambem que havia feito pressão sobre o atual duque de Windsor e então principe de Galles, para que procurasse concertar um pacto entre a Grã-Bretanha e a Alemanha, semelhante ao convenio feito por ele com a Italia por ocasião do notorio acordo Hoare-Laval para dar a Etiopia a Mussolini.

Ao mesmo tempo Laval foi acusado, no decorrer de seu depoimento, de não ter proclamado o fim da Republica Francesa quando assinou em Vichy a nova Constituição francesa.

Laval protestou, dizendo que não era fascista e que amava a Republica.

Laval que durante este julgamento foi chamado o genio do mal de Petain, "falou com voz pausada, na qualidade de testemunha, convocada pelo proprio Tribunal depois de longas deliberações, durante as quais o advogado de Petain opôs-se ao seu comparecimento.

O ex-chefe do governo de Vichy denotava nervosismo ao entrar na sala do Tribunal, sendo que Petain nem sequer lhe dedicou um olhar, e durante suas declarações Laval manteve seu olhar como que perdido no vacuo. Ao referir-se ao acordo com Mussolini para a proteção da França, Laval declarou como ele e sir Samuel Hoare haviam acordado deixar á Italia liberdade de ação para agir na Etiopia e como, ao mesmo tempo, antes do "anschluss" germano-austriaco, Laval e Mussolini concertaram esse pacto secreto segundo o qual a Italia prote-

(Conclue na 2.ª pag.)

Edouard Daladier, ex-primeiro ministro, depondo no Tribunal contra Petain (INP — D. C.)

DEMITIDO DUTRA NOMEADO GÓIS

Por decretos de ontem, do presidente da Republica, o general Eurico Gaspar Dutra foi exonerado das funções de ministro da Guerra, ao mesmo tempo em que era nomeado o general Pedro Aurelio de Gois Monteiro para substitui-lo.

Durante toda a tarde de ontem, mantiveram demorada conferencia, no Palacio da Guerra, o ministro Eurico Dutra e seu sucessor, general Gois Monteiro.

Embora ainda não esteja marcada a data exata da posse do novo titular da Guerra, sabe-se que ela terá lugar na proxima semana.

Enquanto isto, os tenentes-coroneis Aurelio de Lira Tavares, Pedro da Costa Leite e Pedro Geraldo de Almeida e major Antonio de Almeida, os novos oficiais de gabinete do general Gois, aguardavam na sala ao lado.

Todos os aliados contra o Japão

Sugerida a mudança nos comandos do Pacifico

A BORDO DO CRUZADOR AUGUSTA, COM O PRESIDENTE TRUMAN, 3 (United Press) — Um comunicado conjunto britanico-norte-americano, divulgado hoje, revelou que o presidente Truman e o primeiro-ministro britanico Attlee discutiram na Conferencia de Potsdam mudanças nos comandos do sudoeste do Pacifico e sudeste da Asia.

Truman deu a conhecer o comunicado conjunto em sua viagem de regresso aos Estados Unidos, procedente da Conferencia dos Tres Grandes. A Russia não figura no comunicado pelo fato de não se encontrar em guerra com o Japão.

O comunicado diz que "durante a conferencia de Potsdam os chefes dos Estados Maiores da Grã-Bretanha e dos Estados Unidos celebraram reuniões diarias para aperfeiçoar os detalhes da coordenação das forças anglo-americanas para a obtenção da derrota total das forças navais e militares japonesas, a rendição incondicional do Japão na data mais proxima possivel e a libertação dos

(Conclue na 2ª pag.)

ANUNCIADA A RENUNCIA DE TODOS OS INTERVENTORES

AFIM DE DAR LIBERDADE DE AÇÃO AO NOVO MINISTRO DO INTERIOR DA ARGENTINA TERIAM DEIXADO OS SEUS CARGOS

BUENOS AIRES, 3 (U. P.) — Anuncia-se extra-oficialmente que renunciaram todos os interventores federais e provinciais para darem liberdade de ação ao novo ministro do Interior, sr. Quijano.

O jornal "Noticias Graficas" diz que anteriormente já haviam renunciado os interventores de Buenos Aires e Cordoba, drs. Bramuglia e Oderigo, respectivamente.

O MINISTRO QUIJANO EM GRANDE EVIDENCIA

BUENOS AIRES, 3 (De Armando Cosani, correspondente da U. P.) — O velho confidente de Alvear, com sua reputação de homem energico e empreendedor e agora, oficialmente, ministro do Interior, sr. Quijano, converteu-se, da noite para o dia, homem politicamente muito importante do momento atual da Argentina. Os partidos, a imprensa e os observadores politicos estrangeiros concentraram toda sua atenção sobre ele, á espera do que serão suas primeiras medidas como executor direto da politica pre-eleitoral do governo. O problema, em resumo, consiste na nomeação dos membros das comissões que deverão reorganizar os Partidos.

Há, entrementes, todos os indicios de que, durante este fim de semana, ter-se-á uma tregua politica e antecipa-se que logo depois de segunda-feira poderá confirmar-se se haverá ou não mudanças no gabinete. Os amigos intimos de Quijano insistem em anunciar ser muito provavel que comece a agir amanhã mesmo, depois de legalizada sua entrada no governo com o juramento. Mas, segundo o sistema de trabalho do governo o mais provavel é que nada de oficial ocorrerá até depois da reunião do Conselho do Gabinete que Farrel marcou para ás 20,30 de segun-

(Conclue na 2ª pag.)

O SR. GETULIO PREPARA NOVA MAGICA POLITICA

Volta á Constituição de 34 com Vargas no poder — Reunião do Diretorio Central da UDN

Antigamente era de Minas e do Ceará que vinham as notícias assim: porias que caiam do céu sobre um roçado de milho, mulheres que se transformavam em homens e vice-versa, crianças com pés de cabra e cabeças de cachorro, espirito de porco; porcos com espirito de criança e cara de gente, etc.

No campo politico, porém, a coisa vem é do Rio Grande do Sul. Vieram os "queremistas" eleitorais. Gente desclassificada. Mas é isto que o sr. Getulio usa sempre em primeiro lugar, tal como em 37. Gente assim para fazer primeiro a onda com um ar de irresponsabilidade, que não o compromete em caso de fracasso. Feita a onda, visto que dá certo aparecem os classificados os de categoria. Aliás, foi isto mesmo o que disseram os emissarios do "Queremos" gaucho: o pessoal do PSD, maiorais e o resto, na verdade está com o Getulio, esperando apenas a hora de soltar as amarras do general Dutra e abandoná-lo sem um voto sequer. A hora seria o lançamento da candidatura Vargas.

Mas nem só este gênero nos vem do Rio Grande ultimamente. Já antes dos "queremistas" ostensivos, nos viera o sr. Pasqualini, E o sr. Pasqualini falava uma linguagem muito estranha; um "tertius" civil, não se sabe se civil e gaucho; pregava tambem muitas soluções, mas todas elas economicas, como se tivessemos três seculos para resolver o problema politico do Brasil se ver livre da Ditadura e apenas tres meses para resolver os problemas economicos basicos: a industria pesada o petroleo, o carvão, o ferro, a energia hidraulica, canalizada.

Agora chega-nos o sr. Valter Jobim. O Jobim gaucho é secretario da Viação do Estado e é tambem candidato do PSD á presidencia do dito Estado. Mas é acima de tudo uma vocação de estadista nacional recalcada. Chegou aqui e deitou entrevista. Coisa pelo tom do sr. Pasqualini: no Brasil só há problemas economicos, em matéria de politica tudo é um mar de rosas: "a agitação politica é coisa secundaria e transitoria. Vivemos numa democracia...", etc., etc.

Mas nem só queremistas ostensivos, Pasqualini e Jobim nos vêm do Rio Grande. Tambem noticias. Noticias como esta: o sr. Getulio iria encontrar uma solução politica para satisfazer todas as correntes. De acordo com o novo ministro da Guerra, general Gois — parceiro e companheiro em derrubadas de regimes e instalações de outros tantos, — revogaria a constituição de 37 e restabeleceria a de 34 (satisfazendo com isto a oposição), e em vez de eleições presidenciais, realizaria eleições para uma assembléia constituinte (atendendo assim á "linha justa" do sr. Carlos Prestes) Pasqualini e Jobim deixando a escolha do futuro presidente a critério da Constituinte, como em 34 (contentando desta forma a si proprio).

Mas na verdade isto não importa. "A agitação politica é coisa secundaria e transitoria". "Vivemos numa democracia" — como lá diz o Jobim gaucho, O que importa é transportar Paulo Afonso e Sete Quedas para a Avenida Rio Branco.

COMICIOS EM MADUREIRA E VILA ISABEL — Prosseguindo na serie de comicios que vem realizando nos diversos bairros e suburbios, a U.D.N. do Distrito promoverá hoje os seguintes:

Madureira, ás 19 horas, no largo de Madureira. Oradores: Jurací Magalhães, Azevedo Lima, Mario Piragibe, Carlos Amando Machado, Venancio Igrejas Lopes, Nilthon Byron e Tito Livio de Santana.

Vila Isabel, ás 20 horas, na praça Barão de Drumond. Oradores: Osvaldo Paixão, França Junior, Vitorino Monteiro James, Ernesto Bandocimo, Mario Martins, Rinaldo Oliveira, Volnei Colaço de Oliveira, Mauricio de Lacerda e J. G. de Araujo Jorge.

VAI REUNIR-SE O DIRETORIO DA U.D.N. — Está marcada para a proxima semana a reunião do Diretorio Central da U.D.N., que decidirá da organização definitiva das forças politicas da oposição.

Para este fim, já chegou a esta capital o sr. Artur Bernardes, que se encontrava em Belo Horizonte, desde o dia 15 do mês passado.

Com o mesmo proposito, deverá chegar ao Rio, na proxima segunda-feira, o sr. Julio Prestes, cujo reaparecimento na capital da Republica, em função politica, após tantos anos de honroso ostracismo, dará ensejo a que lhe sejam prestadas numerosas manifestações.

Já no seu desembarque, no aeroporto Santos Dumont, será saudado por varios oradores da U.D.N. Além desta homenagem, prepara-se tambem ao sr. Julio Prestes um grande almoço, do qual participarão todas as correntes politicas que combatem a ditadura.

(Condensação dos serviços dos nossos correspondentes das Agencias Press Parga e Asapress)

EM S. PAULO, está causando profundo abalo nos meios dutristas a notícia da saida de seu candidato da pasta da Guerra, de vez que, segundo se comenta em ditos circulos, deste lhe vinha todo o prestigio. Afirma-se que a sua candidatura sofre um grande perigo. — A UDN anuncia a fundação de novos diretorios pelo interior do Estado: Anapolis, Presidente Prudente, Piraguia, Promissão, Assis, Presidente Venceslau e Lins. Foram instalados centros eleitorais em todos os bairros da capital paulista. — Tambem o sr. Ademar de Barros continua percorrendo o interior bandeirante em propaganda da candidatura do brigadeiro.

AMBIENTE PARA ELEIÇÕES "LIVRES E HONESTAS" EM SERGIPE — Telegrama ao ex-senador Leandro Maciel:

"O governismo sentindo a vitoria certa da oposição desencadeou nova série de violencia. Em Propriá, um encarregado do alistamento foi preso e varios amigos intimados a comparecerem á Policia por ordem do prefeito, Em Ribeiropolis outro amigo nosso foi ameaçado de morte, caso continue no trabalho eleitoral da U. D. N. Varias escolas de curso rapido de alfabetização gratuito mandadas fechar, O chefe de Policia corre o interior, prendendo no povoado de Garangau, intimando Campo do Brito, pobre lavrador que veio escoltado para a capital, solto somente depois da entrada no Tribunal do requerimento de "habeas-corpus". Os delegados de Policia negam-se a atestar pobreza para registo civil, dificultando documentação dos alistados".

NO PIAUÍ — Telegrama ao sr. Francisco Alves Cavalcanti:

"Acabo de ser desacatado pelo arruaceiro Machado Melo na presença de José Alves, o qual recebeu insultos que ferem integridade moral. Estou ameaçado de morte no cadeia caso haja novo comicio, mes que seja no interior de minha residencia, bem como se fizer qualquer analise da administração do prefeito, citando casos afetos á sua administração".

NO BRASIL, assim se preparam "eleições livres e honestas".

NO ESPIRITO SANTO, os dirigentes estaduais da UDN estão incrementando a campanha no interior do Estado. Foram inaugurados mais dos diretorios locais: o de Santa Teresa e S. Pedro de Itabapoana. Compõem o primeiro os srs. Ricardo Loureiro, presidente; Joaquim Ataide Espindola, vice; Ana Helena Pacheco, 1.ª secretaria; Anatolio Passos, 2.º secretario; Fortunato Bonino e Luiz Briguenti, S. Pedro de Itabapoana tem a dirigi-lo o coronel Clarindo Lino da Silva, o principal lider da região.

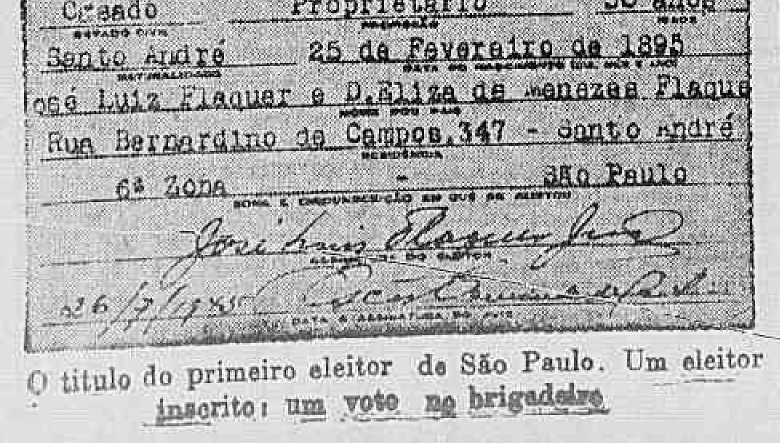

TITULO DE ELEITOR
N.º 1 VIA 1ª
JOSÉ LUIZ FLAQUER JUNIOR
Casado Proprietario 50 anos
Santo André 25 de Fevereiro de 1895
José Luiz Flaquer e D.Eliza de Menezes Flaquer
Rua Bernardino de Campos,347 - Santo André
6ª Zona São Paulo
26/7/1945

O titulo do primeiro eleitor de São Paulo. Um eleitor inscrito: um voto no brigadeiro

ACORDO SECRETO ENTRE LAVAL E MUSSOLINI

(Conclusão da 1.ª pag.)

geria a França no caso de uma agressão alemã contra a Austria.

QUERIA UM ACORDO ANGLO-GERMANICO

Acrescentou que, depois, foi a Londres, onde teve uma conversação privada com o então principe de Galles, junto a quem instou para que a Grã-Bretanha chegasse a um acordo com a Alemanha.

Laval disse que a atitude do principe de Galles foi neutra, porém lhe prometeu falar a seu pai, o extinto rei Jorge V, embora lhe prevenisse de que "meu pai não se mete em politica".

Pierre Laval começou suas declarações ás 13.40 horas, para o que foi trazido do presidio de Fresnel com enormes precauções, e, ao entrar na sala do Tribunal, viu sentado o marechal Petain, que era o chefe de Estado de Vichy, onde Laval desempenhou o cargo de presidente do Conselho de Ministros.

ACORDO MILITAR COM A ITALIA

Disse Laval que o acordo militar de pre-guerra com a Italia foi assinado pelo marechal Pietro Badoglio que assumiu a chefia do governo italiano depois da quéda de Mussolini, e pelo general Maurice Gamelin, comandante em chefe das forças aliadas no ocidente da Europa ao irromper a guerra. Quando Laval penetrou na sala, houve um momento de profunda expectativa: Jurados, advogados jornalistas e espectadores olharam a pequena e pouco elegante figura do homem conhecido como colaboracionista numero um da França. Uma hora antes que se reiniciasse a audiencia, ás 13,36, já a sala se achava repleta. O publico foi mantido afastado do edificio mediante um triplo cordão de isolamento formado por policiais armados de metralhadoras portateis, os quais examinaram meticulosamente os documentos de cada pessoa que queria entrar. Pouco antes das 13.30 todos os vestibulos que conduzem á sala foram evacuados, não se permitindo ali nem mesmo a presença dos jornalistas para presenciar a entrada de Laval. Essas extraordinarias precauções foram tomadas para evitar uma tentativa de assassinio contra o homem que se diz é o mais odiado da França. O chefe de policia, Charles Luizet, encarregou-se pessoalmente dessas medidas.

ODIAVA O FASCISMO

Em seguida Laval descreveu o acordo com Hoare, que permitiu que a Italia invadisse a Etiopia, e disse que Anthony Eden o informou de que o Principe de Gales desejava falar com ele. Laval fez referencias á sua conversação com o Principe, que falava francês, e acrescentou que o Rei Jorge V aconselhou Hoare que apaziguasse os italianos. Laval disse ainda: "Meu odio pelo fascismo era maior que meu amor por minha Patria".

Laval acrescentou: "Odeio a guerra. Detesto a guerra. A guerra não beneficia nem ao vencedor. Eu respeito a vida humana".

Os jurados começaram a rir. Mais adiante Laval declarou que quando esteve em Stressa disse a Ramsay Mac Donald que era necessario forjar uma cadeia de Londres até Moscou para conter Hitler, e que quando a Alemanha anexou a Austria compreendeu que a guerra era inevitavel".

O juiz o interrompeu novamente dizendo que isso nada tinha que ver com o julgamento de Petain. Laval respondeu que suas declarações interessavam e que nada sabia sobre o processo de Petain.

O depoimento de Laval começou com a pergunta do juiz Mongibeau: "Quando teve o senhor o primeiro contacto politico com Petain?" Laval respondeu: "Creio que por volta de 1936." Em seguida Laval se referiu ás negociações com a União Sovietica que conduziram ao pacto franco-sovietico, e depois tratou das relações da França com a Italia.

Laval comentou: "Estava fazendo todo o possivel para impedir a guerra."

Em seguida referiu-se á concessão feita pela França á Italia de 114 mil quilometros quadrados da região Tibesti do Sahara, acrescentando que "a Tunisia é para a Italia o que a Alsacia e Lorena represéntam para França."

Laval começou a fazer considerações tecnicas dos direitos italianos na Tunisia; porém, o juiz Mongibeau interrompeu bruscamente dizendo-lhe: "Parece que o senhor saiu do caminho. Peço-lhe que abrevie". Laval mostrou-se surpreendido; porém acatou a ordem.

NUNCA ESCREVEU A PETAIN

Ao responder á nova pergunta do juiz Mongibeau, Laval disse que tivera poucos contactos com Petain e que nunca escreveu ao marechal nem Petain lhe escreveu. Depois Laval afirmou que jámais havia pertencido ao Governo que assinou o armistício, e que um dia Petain lhe ofereceu o Ministerio da Justiça, porém que o repeliu dizendo preferir o Ministerio das Relações Exteriores, ao que Petain se negou, declarando que isso seria considerado como uma provocação contra a Grã-Bretanha.

Acrescentou depois que só amava seu país e que não acreditava que uma operação militar na Africa do Norte pudesse ter êxito. "Além do fato de não se defender um país, abandonando-o, oitenta por cento dos membros do Parlamento se opunham a ir para a Africa do Norte."

Laval ocupou-se depois da insuficiencia dos preparativos da França ao estalar a guerra, dizendo que não havia bons bombardeiros; porém Laval, sobre as questões militares, disse que não eram de sua especialidade. Procurou defender Petain, ao dizer que parecia uma enormidade lançar a culpa a Petain por não utilizar ou utilizar mal os materiais bellicos.

PETAIN NÃO ERA POLITICO

Laval declarou que havia escrito um longo informe sobre o armistício e na reunião da Assembléia de Vichy; porém, a policia o tinha em seu poder. Afirmou depois que Petain não era politico e que tinha confiança na atuação da Assembléia de Bordeus. Depois referiu-se ás faculdades governamentais de Petain.

Laval desmentiu que tivesse dado um golpe de Estado. Acrescentou que Petain lhe confiou a missão de fazer aprovar a nova Constituição e que todas as leis aprovadas então eram nulas, pois não continham a declaração: "De acordo com o Conselho de Ministros".

O Tribunal deixou de funcionar por um espaço de vinte minutos, ás quinze horas e 5 minutos.

Ao se reiniciar a audiencia, Laval declarou que os alemães pédiram muitas coisas ao Governo de Vichy, como leis anti-semitas e anti-maçonicas, acrescentando rapidamente: "Minhas funções nada tinham que ver com essas leis." Em seguida voltou a falar da responsabilidade pelas leis de Vichy e defendeu novamente Petain, dizendo que ele não era politico.

A ANEXAÇÃO DA ALSACIA E LORENA

Laval disse que praticamente todos os membros do Parlamento assistiram á sessão de 10 de julho e nem uma só vez levantou-se contra a assinatura do armistício.

Ao prosseguir o depoimento, Laval declarou que a Comissão Franceza de Armistício em Wiesbaden formulou mais de 70 protestos contra atos alemães, inclusive a anexação da Alsacia e Lorena. Acrescentou que ele mesmo escreveu ao governo alemão protestando por esse ato porém que nunca recebeu resposta. A esse respeito, disse: "Sempre nos chocavamos contra uma muralha de aço".

O juiz Mongibeau perguntou-lhe quais haviam sido os protestos e Laval respondeu que ele seria inteirado de muitas coisas a medida que prosseguisse o julgamento e que os nazistas haviam proibido ao governo francês dar á publicidade os protestos.

Nesta altura da audiencia, Pierre de la Pomeraye, ex-secretario geral do Senado, a pedido de Mongibeau, acusou Laval de haver declarado: "E assim acabou a Republica Franceza...", quando assinou o documento da nova constituição em Vichy. Laval desmentiu violentamente tal acusação, dizendo que não era fascista e que amava a Republica. Todos os assistentes riram, De la Pomeraye reiterou a acusação e Laval voltou a desmenti-lo.

A ENTREVISTA HITLER-PETAIN

Mais adiante, Mongibeau perguntou a Laval acerca da entrevista de Montoire entre Hitler e Petain. Laval protestou, dizendo que lhe era dificil responder sem documentos. Acrescentou que ele não pediu que o enviassem a Montoire mas como era ministro do Exterior era natural que fosse sozinho.

Somente depois de achar-se em caminho o enviado nazista Otto Abetz disse-lhe que não iam entrevistar-se com Hitler e sim com Ribbentrop.

Laval regressou a Vichy e disse a Petain que Hitler o esperava em Montoire. Finalmente, Laval e Petain conferenciaram com Hitler e Ribbentrop.

Interrogado sobre a finalidade da entrevista, Laval disse:

Hitler reprochou-me por querer a guerra e disse que se fizessemos um acordo com ele talvez nos perdoasse". Laval continuou declarando que disse a Hitler que qualquer coisa que afetasse a honra da França estava fóra de cogitação e que Hitler respondeu-lhe que não desejava vingar-se. Acrescentou que Petain interveiu, posteriormente, na conferencia, porém, que nada de concreto se podiu ou se decidiu em Montoire. Mais adiante disse que havia informado Abetz que a divisão da França em duas zonas e o pagamento das despesas de ocupação impediriam um acordo e acrescentou (ainda para Abetz): "Creio que Petain não estava de acordo com o que eu estava fazendo com os alemães para reduzir a durêsa da ocupação".

Interrogado sobre a posição da Grã-Bretanha em 1940, Laval respondeu:

"Os EE. UU. não estavam na guerra e os russos tinham um pacto com os alemães. Haveria alguem que, razoavelmente, deixasse de acreditar que a vitoria aliada, nessas circunstancias, era dificil?" Acrescentou que seu proposito era impedir a perda de um só metro quadrado da França.

Mongibeaux perguntou: "Então fazia o sr. um duplo jogo?" Laval replicou que era um jogo a politica cujo objeto era obter, então, o melhor acordo possivel para a França. Em seguida, disse: "O crime foi deixar a Austria cair em poder dos nazistas e depois a questão dos Sudetos e em seguida Munich.

Eu era contrario a Munich pois era absolutamente certo que tinhamos que caminhar para a guerra."

Laval voltou a afirmar que amava o seu país. Elogiou depois De Gaulle, dizendo que era patriota e acrescentou que as coisas talvez tivessem sido pior se ele tivesse renunciado e deixado os alemães fazer o que quisessem.

Referiu-se depois á sua detenção por ordem de Petain, em dezembro de 1940. Disse que posteriormente entrevistou-se com Petain, em Paris é que o marechal nazista disse-lhe que não voltasse ao governo de Petain e que talvez algum dia o governo alemão colaboraria com ele (Laval) quando a paz fosse restabelecida.

PARA LUDIBRIAR OS NAZISTAS

Acrescentou que finalmente aceitou voltar ao governo para contribuir para aliviar os sofrimentos da França e interrogado acerca de sua declaração em que dizia que confiava na vitoria da Alemanha, Laval respondeu: "Sim, fi-la para fazer crer aos nazistas que estava com eles".

Laval disse ainda que levou um rascunho dessa declaração a Petain que lhe disse: "Substitua a palavra acredito por confio". A esta altura do julgamento, Petain interrompeu seu silencio e disse que havia concordado com Rochat que fosse suprimida a palavra "confio" e que quando ouviu-a pelo radio ficou surpreendido. O jurado pediu que se citasse Rochat como testemunha porém o juiz declarou que Rochat se encontrava na Suiça e se recusava a comparecer. Laval continuou e disse que quando dos desembarques aliados na Africa do Norte Hitler ofereceu á França uma aliança militar porém que ele (Laval) afirmou a Petain e a Abetz que tal coisa era impossivel.

Laval terminou dizendo que quando ocorreu o desembarque aliado na Normandia opôs-se a que os alemães empregassem tropas de assalto francesas que haviam sido organizadas. Ao fazer tal declaração, Laval disse primeiramente "a agressão contra a Normandia" mas o publicou riu e então Laval voltou atrás dizendo: "Perdão, o desembarque na Normandia".

As 17.37 terminou a sessão de hoje, sendo provavel que Laval continue depondo amanhã.

FRANCO EM PANICO

(Conclusão da 1.ª pag.)

de Hitler e Mussolini, mantendo a esperança que estes triunfassem; porém, quando notou ser evidente a derrota de seus padrinhos, quis fingir simpatia pelas democracias, coisa que jamais sentiu. Agora, as democracias repelem-no a ponta pés. A declaração de Potsdam não poderia ser mais categorica e mais rigida.

Agora, torna-se necessario, é logico, que os "Tres Grandes", além de unificarem suas palavras, unifiquem suas ações. Isto quer dizer que assim como a União Sovietica jamais reconheceu o governo de Franco, os Estados Unidos e a Inglaterra devem romper relações diplomaticas com ele, pois, isso, estaria de acordo com a tremenda repulsa que ontem pronunciaram publica e solenemente os "Tres Grandes".

Interrogado sobre o que poderá ocorrer agora dentro da Espanha, Prieto respondeu:

"Acredito que dentro da Espanha surgirá um movimento de opinião para expulsar Franco, pois sustentá-lo, seria condenar a nação a um isolamento tal que nenhum país do mundo poderia resistir".

DECLARAÇÕES DO PRESIDENTE DO GOVERNO

NOVA YORK, 3 (U. P.) — O dr. José Antonio Aguirre, presidente do governo basco, comentando a repulsa que se manifesta geralmente contra Franco, declarou á United Press o seguinte:

"Os Três Grandes, em sua Conferencia de Potsdam, ao varrerem o regime de Franco da convivencia internacional, puseram em bom caminho a restauração republicana na Espanha, assim como a restauração das autonomias basca, catalã e os legitimos anselos do povo galego.

É tão grande a responsabilidade que tal decisão encerra para todos nós, que não duvido que se chegue sem demora a uma frente coordenada e potente da democracia peninsular, dirigida pelas instituições que foram eleitas pelo povo e que serão postas em exercicio, depois de reunidas as Côrtes e constituido um governo com o fim de reclamar a substituição do regime de Franco pelo regime republicano desejado pelo povo".

TODOS OS ALIADOS CONTRA O JAPÃO

(Conclusão da 1.ª pag.)

territorios ocupados pelos japoneses".

O comunicado informa ainda que "os britanicos lançaram contra o Japão todas as forças navais, terrestres e aereas que possuem e possam ser empregadas vantajosamente na luta".

A declaração anglo-norte-americana refere-se depois ao reajustamento das zonas do Pacifico e mudança de comandos, acrescentando que foi tomada "em consideração a utilização na guerra contra o Japão de forças de outras nações aliadas que estão em luta" com aquele país do oriente.

O comunicado termina salientando que os "relatorios e sugestões dos chefes dos Estados Maiores Combinados foram aprovados pelo presidente Truman e pelo primeiro-ministro Attlee.

A comunicação referida foi divulgada, simultaneamente, a bordo do Augusta, em Londres e em Washington.

COMANDO UNICO PARA AS FORÇAS AEREAS

Q.G. DO 10 EXERCITO DOS ESTADOS UNIDOS EM OKINAWA, 3 (U. P.) — O tenente general James H. Doolittle, comandante da 8ª Força Aerea norte-americana, sugeriu hoje a nomeação de um unico supremo comandante das forças aereas do Exercito para a guerra no Pacifico.

Doolittle declarou aos soldados do 10 Exercito do general Stilwell que está convencido de que a unidade de comando, com a nomeação de um unico supremo comandante das forças terrestres, navais e aereas, é essencial para a vitoria sobre o Japão.

As observações do general que atacou Toquio pela primeira vez, reveladas aqui hoje, foram a primeira critica por parte de um oficial de alta patente na campanha do Pacifico á divisão atual do teatro do Extremo Oriente. Até o momento os comandos de MacArthur e Nimitz detêm respectivamente todas as forças do Exercito e da Marinha. A arma aerea naval e terrestre se acha sob cada um dos comandos.

Doolittle declarou que a unidade de comando provou a sua eficacia no Norte da Africa, Sicilia e Europa e acrescentou: "Em Pearl Harbos, o nosso comando estava dividido".

AMPLIAÇÃO DO COMANDO DE LORD MOUNTBATTEN

LONDRES, 3 (U. P.) — A revelação, na noite de hoje, nesta capital, de que os chefes de estado-maior anglo-americanos se reuniram diariamente em Potsdam, a fim de aperfeiçoar os planos para a derrota total do Japão, utilizando todo o poderio terrestre, aereo e naval da Grã Bretanha, "que poderá ser vantajosamente usado", deu margem á especulação de que o Comando do Sudoeste da Asia, de Lord Mountbatten, será ampliado ou então substituido por um novo comando imperial britanico, que deverá ter por sede o sudoeste do Pacifico.

ANUNCIADA A RENUNCIA DE TODOS OS INTERVENTORES

(Conclusão da 1.ª pag.)

da-feira. Segundo varias versões da imprensa Quijano afirmou, ontem á noite, que seus primeiros decretos satisfariam os elementos democraticos, mesmo os mais exigentes.

O LEVANTAMENTO DO ESTADO DE SITIO

Se se trata do levantamento do Estado de Sitio ninguem quer falar, limitando-se todos a limitar seus comentarios a uma simples palavra: "Veremos". No entanto, continua aumentando a importancia futura do Partido Radical que, em teoria, está sem chefe devido ao decreto colocando-o junto com os demais partidos em Estado de Assembléia. Possivelmente amanhã reunir-se-ão em Buenos Aires, pelo menos, 5 dos nove membros da direção provisoria que é dirigida por Oddone. Presume-se que farão uma exposição de seus pensamentos em face do Estado de Assembléia e, teoricamente, deverão renunciar como Comité até que a assembléia escolha novos dirigentes. Isso traz a lume a situação partidaria Quijano que, teoricamente, foi expulso do Partido, automaticamente com sua nomeação para o cargo de ministro do Interior. Mas, na pratica, admite-se que a situação de Quijano no Partido depende do que fizer ou deixar de fazer como ministro.

A situação e a atuação imediatas dos demais partidos têm uma importancia relativamente secundaria embora seja sugestivo o fato de que Laureano Landa, presidente conservador da reorganização do Partido, tenha sido o primeiro politico a repudiar o Estatuto.

OS PARTIDOS DA ESQUERDA

O Partido Democratico Progressista na provincia de Santa Fé procedeu á reorganização da entidade na reunião que se realizou na casa onde morou Lisandro de la Torre, em Buenos Aires. A nomeação de 15 pessoas para a direção faz pensar que tal fato esteja destinado a provar se os juizes eleitorais aceitarão ou não as listas apresentadas por esta ou por outros partidos.

Os socialistas, comunistas e liberais coincidem com os radicais em que o problema não é o Estatuto propriamente dito e sim a forma como "o mesmo for aplicado". Mas estes partidos de esquerda coincidem com o conservador no terreno juridico de que a modificação, devolvendo a lei Saenz Pena a seu estado original, é anticonstitucional porque a emenda que eliminou as minorias é lei do Congresso obtida pelos conservadores e conhecida como "Emenda Pueyrredon". Os radicais discutem-na do ponto de vista juridico, afirmando que uma lei não pode ser derrogada por decreto mas a realidade é que a abolição da "Emenda Pueyrredon", como já deixaram entrever, será recebida por eles de bom grado.

O TEMPO

Tempo — Bom com nebulosidade.
Temperatura — Estavel.
Ventos — De Sueste a Nordeste, frescos.
Maxima. 29,2.
Minima: 18,8.

DOIS ONIBUS EM LEILÃO JUDICIAL

PARA PAGAMENTO DA INDENIZAÇÃO A UMA VITIMA DE ATROPELAMENTO — 140 MIL CRUZEIROS O PREÇO MINIMO

Em consequencia de atropelamento que sofrera ha tempos por um onibus da Independencia, Auto Onibus Ltda., o sr. Francisco Maria Traverso, ficou inutilizado para o trabalho.

Na ação que a vitima então moveu contra essa empresa, ficou provada a culpabilidade da mesma, por isso foi ela condenada a pagar a indenização requerida, avaliada em . . . . Cr$ 140.000,00.

A Independencia não tomou nenhuma providencia sobre o caso, sendo-lhe concedido, entretanto, um prazo para cumprimento da sentença do juri, a qual ficou tambem sem solução.

Em consequencia, dois onibus da empresa, avaliados em identica quantia da indenização que ela teria de pagar á vitima, foram sequestrados e, embora fossem conservados no trafego a féria diaria não era recolhida pela Independencia.

Agora, o sr. José de Aguiar Dias, juiz substituto em exercicio na 4ª Vara Civil, para liquidação da sentença condenatoria, determinou o leilão dos referidos onibus, que terá lugar no dia 17 do corrente, ás 16 horas, no saguão do Palacio da Justiça.

O preço minimo é o da avaliação — 140 mil cruzeiros.

RAIOS X A DOMICILIO
DR. O. MORENO
Edif. REX - 7.º and. — Tels.: 42-0905 e 47-0169

Embaixador José Roberto de Macedo Soares

SUA NOMEAÇÃO PARA NOSSO REPRESENTANTE DIPLOMATICO EM MONTEVIDÉU

Embaixador José Roberto de Macedo Soares

Acaba de ser nomeado para o alto cargo de embaixador do Brasil junto ao governo do Uruguai o ministro José Roberto de Macedo Soares, que vinha exercendo as funções de secretario geral do Ministerio das Relações Exteriores.

O novo embaixador brasileiro é uma das mais brilhantes figuras da nossa diplomacia de carreira. Por isso mesmo, a sua atuação no posto para que foi escolhido será de proveitosos resultados para o Brasil e marcará uma fase na historia da politica de aproximação continental, de que o nosso país foi sempre um grande e apaixonado pioneiro.

A passagem do embaixador José Roberto de Macedo Soares pelos cargos com que lhe distinguiram os nossos governos, sempre teve uma linha marcante de dignidade e de patriotismo. Atingindo, agora, o mais alto posto da sua carreira, terá ele oportunidade de aumentar o cabedal dos seus valiosos serviços ao Brasil.

O embaixador José Roberto de Macedo Soares iniciou-se na diplomacia, em 1916, como adido á legação em Lisboa. Serviu sucessivamente em Berna, Buenos Aires, Lisboa, Madrid, Roma. Entre outras relevantes missões que desempenhou, assinalam-se a de secretario do ministro Lauro Muller, em sua viagem ao Rio da Prata; secretario da Missão especial ás comemorações do 4.º centenario da morte de Vasco da Gama; membro da comissão de recepção ao principe de Galles e principe George; conselheiro da delegação do Brasil á Confederação da Paz do Chaco e, temporariamente, chefe dessa delegação; chefe da delegação brasileira á Conferencia de Radio-Comunicações, em Havana, em 1937; membro da comissão para estudo previo das principais teses constantes da Conferencia Pan-Americana de Lima em 1938; membro de comissões de recepção a varias embaixadas especiais estrangeiras, em visita ao Brasil; introdutor diplomatico; chefe do Serviço de Limites e Atos Internacionais, de 1938 a 1942; chefe da Divisão do Cerimonial em 1942; secretario geral adjunto, da III Reunião de Consulta dos Chanceleres das Republicas Americanas; chefe do Departamento Diplomatico e Consular; secretario geral interino do Ministerio das Relações Exteriores, diversas vezes cargo que agora deixa após responder pelo expediente do Itamaratí durante as conferencias de Chapultepec e Dumbarton Oaks, para ocupar a embaixada brasileira, em Montevidéu.

Recebidos quase sem festas os pracinhas do "Pedro I"

Amparado pelos companhei ros, desce um dos doentes men tais

LICENCIADOS POR 48 HORAS, COM DIREITO DE SE RETIRAREM DA CIDADE

Sentenciados e vitimas de neuroses — As familias viram de longe o desembarque

Na manhã de ontem desembarcaram no Armazem 10 do Cáis do Porto os expedicionarios brasileiros chegados pelo "Pedro I". Fci reduzido o numero dos que tiveram acesso ao cáis, em virtude das medidas tomadas pelo Ministerio da Guerra impedindo não só a aproximação do publico como dos proprios representantes dos jornais matutinos.

Contudo, os presentes procuraram compensar a impressão penosa que lhes causava a lembrança da glorificadora festa do dia 18 de julho, oferecida pela cidade aos heróis que tiveram a sorte de chegar primeiro. Depois, á tardinha, viam-se pela cidade, pracinhas conduzindo maletas, olhando curiosos para as pescas que os fitavam, talvez estranhando tanta frieza de um povo sempre dado a manifestações alegres. Provavelmente pensavam:

— Teria mudado este povo, ou mudei eu?

O DESEMBARQUE

Descida a prancha de desembarque, os primeiros a saltar foram os sentenciados, escoltados pcr praças embaladas desde o porta ló do navio até o carro do Departamento Federal de Segurança Publica que ali os esperava. Foi uma cena chocante, principalmente quando se deu o encontro de um oficial com a sua familia. Logo após apareciam os soldados vitimados por nevrose de guerra. Amparados pelos seus companheiros, desceram sob palmas da reduzida assistencia. Então tiveram acesso ao navio o general Zenobio da Costa e os jornalistas.

Os pracinhas preparavam a sua bagagem e logo depois rumavam para a composição que os esperava para conduzi-los aos quarteis.

NO REALENGO

Na Escola Militar do Realengo, ficaram alojados 585 expedicionarios, entre oficiais e praças. Compunham essa tropa o Esquadrão de Reconhecimento, a Companhia de Reconhecimento, a Companhia de Manutenção, a Companhia de Transmissão, a Equipe Médica, Tropas dos Serviços Anexos e o Quartel General da Infantaria Divisionaria.

Logo após a leitura da Ordem do dia, foram os pracinhas dispensados por 48 horas, ccm licença para se ausentarem desta capital.

AUTORIDADES PRESENTES

Além do gen. Zenobio da Costa estiveram presentes ao desembarque um representante do ministro da Guerra e inumeros oficiais.

PRESA DE GUERRA

O cinegrafista Fernando Stamato, que acompanhou a luta na Italia como correspondente de guerra, trouxe a mais interessante das presas de guerra: a senhora Stamato, "née" Rossana Barganti. Afirmavam os pracinhos que se as leis militares o permitissem não seria essa a unica na especie porquanto muitos dos expedicionarios deixaram amores jurados na peninsula italiana. Possivelmente alguns terão constancia bastante para realizarem senão o seu sonho, pelo menos o sonho das noivas conquistadas nos intervalos dos ccmbates.

NÃO E' GRAVE

Dos cinco pracinhas que apresentam debilidade mental, ontem chegados, tres se encontram quase curados.

Esperam os médicos melhora rapida dos dois cujo estado parece mais grave. O ambiente de paz fá-los á recuperar a saude num curto espaço de tempo.

O regresso do gen. Ord

Embarcará hoje, ás 8 horas no Aeroporto Santos Dumont em avião especial, o general J. G. Ord, presidente da Comissão Militar Mista Brasil-Estados Unidos, sediada em Washington. O viajante seguirá para São Paulo, donde se dirigirá amanhã, domingo, para o seu país.

A fim de apresentar despedidas ao ministro da Guerra, o ilustre soldado esteve, na tarde de ontem, no gabinete daquele titular, fazendo-se acompanhar do general Hayes Kroner e do coronel Hedge. Recebido pelos generais Eurico Dutra e Góis Monteiro, que no momento se achavam em conferencia, bem como pelo coronel Bina Machado, entretiveram cordial palestra, finda a qual se retirou.

FINANCIAMENTO DA RIZICULTURA NO RIO GRANDE DO SUL

O Banco do Brasil e o Instituto Riograndense de Arroz socorrerão os lavradores endividados

O chefe do Governo assinou decreto-lei autorizando o governo gaucho a autorizar a liquidação das dividas assumidas pelos rizicultores do Rio Grande do Sul, contraidas para custeio das suas lavouras de arroz, desde a safra de 1941-42 até o final da safra 1944-45. Essa liquidação se processará por intermédio do Instituto Riograndense do Arroz. Essa medida foi tomada para aliviar dificuldades dos lavradores em face da insuficiencia de colheitas decorrentes de seca, enchentes ou outros fatores aleatorios. O Estado estabelecerá as condições em que os rizicultores se comprometerão a reembolsar os cofres publicos das quantias despendidas em seu beneficio.

PELO BANCO DO BRASIL

O Banco do Brasil atenderá ao financiamento dcs rizicultores que não conseguirem outro financiador, segundo as normas traçadas pela Carteira de Crédito Agricola e Industrial. Cuida ainda o decreto de proteger os rizicultores que não possam preencher todas as alineas do decreto, bem como estabelece que os adiantamentos não poderão ultrapassar as necessidades reais da lavoura e os laudos de avaliação devem ser aprovados pelo Instituto Riograndense do Arroz.

Instruções para o recolhimento de saldos do plano de urbanização

Em despacho de hontem, o Prefeito baixou uma resolução regulando o serviço de recolhimento de saldo de adiantamentos, ao Banco do Brasil, proveniente da execução do Plano de Urbanização e Obras Complementares. Essa resolução será publicada no "Diario Oficial", Secção II, de hoje.

A OPÇÃO DE DOMICILIO DE ELEITOR

Apelo para incrementar o alistamento — A sessão de ontem do Tribunal Regional Eleitoral

Dentre as muitas resoluções tomadas ontem pelo Tribunal Regional Eleitoral do Distrito Federal, que esteve reunido, sob a presidencia do desembargador Afranio Antonio da Costa, deve-se destacar a que manda seja examinado o caso das transferencias de zonas, por opção dos eleitores.

Merece ainda realce, a sugestão do juiz Cunha Vasconcelos, ao propôr que o Tribunal providenciasse no sentido de ser feito um apelo, por intermédio dos juizes eleitorais, ao povo brasileiro, para o cumprimento do dever civico, qual seja, o de alistar-se.

Comicio anti-fascista contra Franco

HOJE, AS 17 HORAS, NAS ESCADARIAS DO MUNICIPAL

Nas escadarias do Teatro Municipal será realizado hoje, ás 17 horas, um comicio anti-fascista contra Franco. Nessa concentração anti-fascista far-se-ão ouvir varios oradores.

Queixam-se da ineficiencia da Escola Técnica Nacional

Criada em 1942 formou uma turma de 18 — Mais de 300 alunas inscritas — Instalações e cursos de aperfeiçoamento

A crise de mão de obra, que vimos focalizando em reportagens sucessivas, tem como seu principal fator, o desleixo do governo em instruir a massa trabalhadcra, desenvolvendo para ela o ensino profissional. Por isso mesmo, os que até agora depuseram na aludida "enquete" foram unanimes em se queixar da Escola Técnica Nacional, acusando-a de ser uma "pomposa inutilidade".

PRIVATIVA DE UMA MINORIA

Realmente, quem lê os folhetos de propaganda daquele estabelecimento de ensino e por acaso o conhece, de fachada, não pode presumir que tudo aquilo — instalações amplas e modernas e literatura tão otimista sobre a formação do operario especialista — se destine apenas a um grupo de privilegiados, minoria que teve possibilidade de ingressar na catedral do ensino técnico.

Fundada em 1942, quando já se falava na industrialização intensa do país, o ano passado, a Escola Técnica Nacional formou a sua primeira turma: — apenas 18 alunos. E destes, 12 para lá haviam sido transferidos, adiantados nos cursos, das escolas profissionais da Prefeitura.

ESTATISTICA MELANCOLICA

Hoje, transcorridos quase seis anos de sua fundação, a Escola Técnica Nacional continua a não interessar. A estatistica dos alunos ali cursando é melancolica para quem acredita no futuro industrial do Brasil.

ALUNOS MATRICULADOS EM 1945 — CURSO INDUSTRIAL

Marcenaria	60
Carpintaria	6
Tipografia e encadernação	54
Mecanica de maquinas ..	128
Mecanica de precisão ..	32
Mecanica de automoveis	10
Fundição	7
Eletricidade	112
Serralheria	6
Ceramica	7
Alfaitaria	6
Corte e costura	190
Chapéus, flores e ornatos	84
Total	702

CURSO TECNICO

Maquinas e motores	66
Electrotécnica	27
Desenho técnico	29
Edificações	7
Decoração de interiores	2
Total	131

Além desses alunos, ha mais 100 matriculados em um curso de aperfeiçoamento em solda eletrica.

DIMINUE EM VEZ DE AUMENTAR

Outra prova do desinteresse pela Escola Técnica Nacional está no fato de ainda em 1944 funcionarem naquele estabelecimento cursos de aperfeiçoamento em solda eletrica, artes graficas, ceramica e carpintaria civil, com um total de . . 139 alunos. Pois este ano só existe o de solda eletrica. Outra circunstancia reveladora dessa situação é o numero de alunos do sexo feminino ali matriculados.

Sobe a mais de 300.

E, de fato, na estatistica acima, verifica-se que somente nos cursos de córte e costura e chapéus, flores e ornatos, ha 274 alunos, naturalmente, todos do sexo fragil.

Analisando, desse angulo, os numeros que nos forneceu a propria E. T. N., vemos o seguinte:

Total geral de alunos ..	933
Misteres femininos	274
	659

Restam 659 alunos de profissões ligadas estreitamente ao desenvolvimento industrial Note-se, ainda, que entre estes 659, 100 estão apenas cursando aperfeiçoamento e, ao que nos informam pertencem em maioria á Marinha de guerra.

TECNICOS DESOCUPADOS

Em 1942 quando fundou a Escola Técnica Nacional, que substituiu a Venceslau Braz, o governo contratou por tres anos 33 técnicos suiços, dos quais muitos tiveram seus contratos renovados este ano para as diversas escolas do S. E. N. A. I. Ganham ordenados que medeiam entre 4 e 5 mil cruzeiros mensais. E ha varios quase sem função na E. T. N., onde estão lotados 13, atualmente. Ao mesmo tempo, existem 74 professores nacionais na E. T. N. e destes varios delegados á situação de extranumerarios mensalistas da referencia XII, isto é, recebendo pouco mais ou pouco menos de mil cruzeiros. Agora os técnicos suiços, ha o sr. Lovis Valone electroquimico americano, pago á razão de 5 mil cruzeiros por mês.

O Banco do Distrito Federal S. A.

Comunica aos seus amigos e clientes, que acaba de inaugurar a sua sucursal de Porto Alegre, á rua General Camara, 238.

Banco do Distrito Federal S. A.

Matriz : RUA DA ASSEMBLÉIA, 72-74 — RIO DE JANEIRO

Aos

Apreciadores de Rádio-Novelas

e ao publico em geral

o Diario Carioca

apresenta

O

ROMANCE DA SEMANA

em cada semana

um romance completo e ilustrado

uma série de obras escolhidas, iniciada

DOMINGO PRÓXIMO

com

"A RECEITA DO CRIME

Sensacional romance de crimes e mistério

Não percam, amanhã, o 1.º Capitulo!

Diario Carioca

S. A. DIARIO CARIOCA — Diretoria: Horacio de Carvalho Junior, presidente; Danton Jobim, secretario; J. B. Guimarães, gerente

PRAÇA TIRADENTES, 77 — Telefones: Direção: 22-2023 e 22-1785. Secretaria: 42-5571, Redação: 22-1559; Gerencia: 23-3035; Publicidade: 22-3018; Oficinas: 22-0824.

NUMERO AVULSO: Cr$ 0,40; aos domingos, Cr$ 0,50. Por avião, Cr$ 0,60. Assinaturas: anual, Cr$ 90,00; semestral, Cr$ 50,00.

SUCURSAIS: — São Paulo, rua Xavier de Toledo, 84, 1º and. tel.: 4-0896; Belo Horizonte, rua da Baía, 919, tel.: 2-0765. Curitiba rua Zamenha Lima, 220.

ANO XVIII — 4—VIII—1945 — N. 5.256

A nossa opinião

O PROBLEMA N.º 1

O problema n.º 1 do Brasil é o de suas instituições. Enquanto não fôr solucionado, será perfeitamente inutil tentar a resolução, em termos amplos e definitivos, de nossas questões [illegible]. Sem um regime estavel, solidamente embasado no povo; sem que se restabeleça no país o livre jogo das competições politicas e um sistema de inviolaveis garantias individuais, não conseguiremos avançar uma polegada no saneamento e racionalização de nossa economia.

Não é, positivamente, numa atmosfera de agitação e insegurança — que caracteriza a instabilidade institucional em que estamos vivendo ha tantos anos — que vamos enfrentar, desde logo, problemas cuja solução depende, de um lado, da politica economica do governo, e, de outro, da confiança que essa politica inspire aos nossos produtores.

* * *

O sr. Valter Jobim, secretario de Viação do Rio Grande do Sul e candidato situacionista á governação do Estado, pensa de modo diferente. Antigo chefe libertador, com invejavel tradição de combate á ditadura, ardoroso companheiro de luta desse democrata puro que é Raul Pilla, preferiu desprezar toda essa bagagem politica para aceitar a sua candidatura, com o fito, segundo alega, de executar um vasto plano de obras publicas no Estado sulino.

Essa atitude estaria muito certa num país politicamente organizado, onde se pudesse contar com a estabilidade constitucional, a fim de que a iniciativa particular pudesse contribuir, num ambiente de segurança, para o aumento da riqueza geral. O papel do Estado, por mais importante que seja, não pode suprir de nenhum modo o papel do empreendimento privado. Se isso é verdade mesmo para a União Sovietica, o unico país de economia predominantemente socialista do mundo, que dizer dos chamados países capitalistas, em cujo rol nos encontramos?

Eletrificação, saneamento, incentivo á produção são problemas urgentes se quisermos recuperar o tempo perdido por uma ditadura inepta, que retardou o progresso nacional de 30 anos pelo menos, podendo ter feito muito com os recursos de que dispunha. Mas é mister que, antes de mais nada, se restabeleça a normalidade politica, para que os capitais se sintam encorajados a procurar emprego na industria e na agricultura e os produtores vejam garantidos os frutos legitimos de seu trabalho, na certeza de que o governo não os surpreenderá com uma lei de confisco — como a "malaia" — ou com outra qualquer medida inspirada nos caprichos ou nos maus humores dos homens que detêm o poder.

Não adianta traçar grandes planos economicos se uma ditadura provadamente incapaz continuar a desgraçar a economia do país, afogando a iniciativa privada neste preamar de papel moeda em que estamos mergulhados, enquanto se compraz em aumentar arbitrariamente os salarios, para inaugurar essa corrida sem fim entre a remuneração do operario e o preço da vida.

A realização de um plano homogeneo de obras uteis em todo o país está na dependencia de instituições lidimamente democraticas, que mereçam fé e que tenham o apoio sincero do povo. Só nessa atmosfera moral e politica poderiamos galvanizar a nossa economia pelo unico processo inteligente: o incentivo da iniciativa privada, que o Estado policiará honestamente e suprirá, em certos casos, com obras de fomento á produção.

"A nossa crise é de confiança" — disse muito bem o major-brigadeiro Eduardo Gomes. Os vastos planos governamentais de nada adiantarão sem ela. Criemos, pois, no Brasil uma verdadeira democracia, sob a egide de um governo serio, capaz de confiança, e teremos dado o primeiro passo util para a restauração da nossa economia em bases firmes, imprimindo-lhe de novo o ritmo de progresso, que a ditadura sufocou.

Com quem está o sr. Marcondes ?

A atitude do sr. Marcondes Filho, em face do problema presidencial, nunca ficou bem definido. O alegre e prazenteiro titular da pasta do Trabalho foi sempre apontado como o inspirador-mór do "queremos Getulio". O seu ativo auxiliar doutor Segadas Viana, do seu gabinete de diretor do D.N.T., vinha puxando os cordões da maxambomba queremista, com aplausos da turma organizada pelo gabinete marcondiano. A ostensiva intervenção do Ministerio do Trabalho a favor da candidatura do "pai dos pobres" chegou, mesmo, a criar uma crise, da qual, com muito esforço, o sr. Marcondes conseguiu safar-se, embora com alguns arranhões.

A ausencia do sr. Marcondes na Convenção do P.S.D., em São Paulo, Estado de onde é filho e em cuja politica militou como membro do P.R.P., tendo sido um dos mais valorosos adversarios do sr. Getulio Vargas na Camara dos Deputados, deu o que falar. Os mexericos e as intrigas começaram a fervilhar por todos os cantos. Os celebres "filhos da Candinha" espalhavam versões de todos os tamanhos e todos os feitios.

Para acalmar o novo ambiente de suspeição que se vinha formando em torno do doutor Marcondes, foi necessario que o boletim da Praça Mauá divulgasse, ontem, a seguinte nota: "O sr. Alexandre Marcondes Filho, ministro do Trabalho, Comercio e Industria, não compareceu, como se sabe á Convenção do P.S.D., de S. Paulo, de onde é filho e por onde foi eleito deputado á Camara Federal.

Isso não significa de modo algum, alheamento da atividade politica e partidaria, ou desinteresse pela candidatura do general Dutra.

O ministro Marcondes Filho desde o inicio da atual campanha se manifestou simpatico ao nome do seu ilustre colega da pasta da Guerra."

Antes, porém, do significativo silencio do ministro do Trabalho, a pergunta anda no ar: com quem está o doutor Marcondes?

* * *

Uma confissão desalentadora

A rumorosa questão dos estabelecimentos de ensino secundario toma agora um aspecto mais interessante, em face da exposição de motivos do ministro da Educação ao chefe do Governo, a proposito dos auxilios financeiros áqueles estabelecimentos.

Antes de entrar nesse ponto essencial, o financiamento através de emprestimos á Caixa Economica, o sr. Gustavo Capanema traça a situação do ensino secundario no Brasil. Diz o ministro textualmente: "Longe estamos da possibilidade de um ensino secundario inteiramente oficial. Os orçamentos do serviço publico, na União, nos Estados e nos Municipios, não permitem ainda a constituição de uma rede nacional de escolas secundarias oficiais bastante ás exigencias da cultura popular de nosso país. Força é que contemos com a iniciativa privada, sob cuja responsabilidade se acha neste momento a maior parte de nossas escolas secundarias. É preciso reconhecer, assim, a significação elevada e patriotica dos empreendimentos de natureza particular, nesta materia."

Estas palavras do ministro Gustavo Capanema constituem um verdadeiro atestado de obito da ditadura getuliana, no que concerne á instrução publica. Neste "curto espaço de quinze anos", a ditadura, que tanto alardeou, através da propaganda dipeana, a constante e permanente preocupação do sr. Vargas pela educação do povo, "está longe" de poder oferecer instrução secundaria á juventude.

A exposição de motivos do titular da Educação é, assim, uma dolorosa confissão: nada fizemos, nada podemos fazer. Se não fôra a iniciativa particular a instrução secundaria do Brasil não existiria.

A gripe e a ditadura

A cidade está a [illegible] com a epidemia da gripe. É um fato comprovado que as autoridades já não podem contestar. A Secretaria de Saude e Assistencia da Prefeitura diz, através da palavra do sr. Arí de Oliveira Lima, que "a gripe que atualmente se observa nesta capital não se reveste de caracteristicas de malignidade, como a que se verificou em 1918, mas, antes, é do tipo da que acomete toda gente, uma ou duas vezes por ano."

Esse otimismo do sr. Oliveira Lima, entretanto, desmorona-se ante a realidade que o povo está assistindo. Por ser de carater benigno, não se deve cruzar os braços, porque, de um momento para outro, o mal poderá tomar um carater desastroso. A verdade é que a atual epidemia não é, como diz o sr. Arí, "do tipo que acomete toda gente, uma ou duas vezes por ano". O vulto dos doentes, que tem até determinado a suspensão de aulas em varios colegios, desmente o secretario de Saude e Assistencia da Prefeitura. E a população está justamente alarmada.

O dr. Francisco Matoso, ex-pesquisador do Instituto Osvaldo Cruz, em entrevista concedida, ontem, a um dos jornais vespertinos, falou sobre o assunto e fez um tremendo libelo contra as nossas autoridades sanitarias. Esse medico, quando em fins de 1944 e começos de 1945 houve "o primeiro surto preparatorio" da gripe, chamou a atenção do governo para o perigo futuro, quando a guerra estivesse para terminar. O que fizeram naquele momento as autoridades? Platonicamente, aconselharam ao povo "alimento farto de frutas leite e carne". E tudo isso faltava á população. Não havia leite, não havia carne, não havia frutas.

O dr. Francisco Matoso foi ironizado pelo diretor da Saude Publica, que o chamou de "profeta". Agora, verifica-se que não houve a politica de prevenir. Só resta remediar. Mas como? A gripe vem encontrar a população pobre do Rio sub-nutrida, sem poder se alimentar porque o dinheiro não chega para isso. O DIP, naquela época proibiu se tratar das advertencias do dr. Matoso. Proibiu, criminosamente, porque se tratava de materia que deveria chegar ao conhecimento do povo, para alertá-lo. Com o silencio forçado dos jornais, a população ficou desprevenida e as autoridades sanitarias cruzaram os braços.

Deus permita que esse surto da gripe desapareça rapidamente. Mas se a coisa tomar o vulto de tragedia, ceifando vidas e enlutando os lares, a ditadura não poderá fugir á tremenda responsabilidade que lhe pesa sobre os ombros. Responsavel pela incuria, pelo desleixo e pelo abandono em que deixou o povo.

* * *

Dois pesos e duas medidas

O 1.º notario de D. Pedrito, no Rio Grande do Sul, solicitou demissão do cargo, alegando que seus principios de lealdade partidaria privavam-no de exercer uma função publica.

O sr. Cilom Rosa, interventor federal substituto, apreciando o pedido, exarou o seguinte despacho:

"Os cargos de justiça, por sua natureza especifica, são apoliticos e não obrigam, destarte, seus servidores a compromissos de ordem partidaria. Ao atual governo riograndense, fiel ás normas que se traçou, e que vem cumprindo, de não obstar, por nenhum modo, a livre manifestação do pensamento, não interessa conhecer as convicções politicas do peticionario. Entretanto, caso julgue ele que suas preferencias partidarias possam perturbar a serenidade e isenção com que lhe compete exercer o cargo, o governo lhe concederá a exoneração solicitada."

Enquanto assim se manifesta o interventor interino do Rio Grande do Sul, o DASP entende que um funcionario, por externar convicções politicas fora da repartição deve deixar o seu cargo, embora as suas idéias não venham prejudicar os serviços que lhe são afetos. Dois pesos e duas medidas...

* * *

O assalto no radio

O sr. Getulio Vargas já não guarda compostura para os assaltos que a sua ditadura concebe e executa no país. Ainda ontem, dias depois de ter cassado a autorização para o funcionamento da Radio Farroupilha, empresa particular de radio-difusão, ligada á cadeia dos Diarios Associados, assinou decreto-lei autorizando o governo do Rio Grande do Sul a instalar uma emissora em "canal livre".

Está explicado, portanto, o motivo do assalto á Farroupilha. Como na Radio Nacional, patrimonio nacional utilizado para uma campanha soez contra as forças democraticas, haverá agora no Rio Grande, em vez de uma emissora que vinha transmitindo a voz de todos os partidos, os do governo como os da oposição, uma emissora custeada pelos contribuintes do Estado para transmitir exclusivamente o "Queremos".

O ENSINO SECUNDARIO

MAURICIO DE MEDEIROS

Parece que, afinal, o ministro da Educação começou a compreender por onde é possivel agir, a fim de resolver a dificuldade criada no dissidio entre professores e diretores de Colegios privados, por motivo do aumento do preço por aula-hora de trabalho dos professores. Tendo o governo adotado o comodo sistema de permitir aumentos ou decretá-los, descarregando no contribuinte o onus — e muitas vezes, mais do que o onus criado — pareceu-lhe que esse mesmo errado sistema poderia ser aplicado no caso dos Colegios.

Os diretores, diante dessa possibilidade, nada objetaram contra o aumento dos vencimentos dos professores. Escapou-lhes toda a parte moral do sistema do desapertar para a esquerda e não os impressionou grandemente a repercussão social do novo onus criado para os pais dos alunos.

Foi a meninada que se movimentou, traduzindo naturalmente, á sua moda, bulhenta e irrequieta, a inquietação dos pais

Depois de longas meditações, chegou-se á solução absurda e injustificavel de pretender resolver as dificuldades dos Colegios permitindo-lhes contrairem dividas com as Caixas Economicas Federais. Para pagar de que forma? Com que? O metodo de resolver uma dificuldade atual por meio de dividas é o dos aventureiros. Não poderia ser o de Colegios dirigidos por gente sensata.

Agora, porém, eis que surge uma sugestão mais razoavel: baratear o custo do ensino, aliviando-o de despesas de possivel supressão.

No solilóquio dos gabinetes os bispos de nosso ensino resolveram de certo tempo a esta parte estimular a educação fisica. Está certo. Mas é ridiculo pensar-se que se estimula essa educação consagrando meia hora, 3 vezes por semana, a meia duzia de movimentos ritmados exigidos de garotos que logo a seguir vão ouvir declinar hora-horae, ou recitar os feitos heroicos de Assirios e Caldeus, antes mesmo de saber por onde se perdia tal gente...

No entanto, para satisfazer as exigencias regulamentares, cumpre aos Colegios possuirem um campo de desportos, uma pista de corridas, com tais e quais dimensões. E' bem certo que nem 10% dos Colegios satisfazem essas exigencias, a começar pelo Externato do colegio padrão. Mas os que cumprem a Lei se vêem forçados a ocupar largos espaços, predios de aluguel carissimo ou construidos em terrenos que pela sua area valem uma fortuna. Tudo isso representa onus.

Por outro lado, o atual curriculum dos estudos no ensino secundario é o mais absurdo possivel. Os meninos aprendem latim do 1º ao ultimo ano. Isso toma horas de trabalho e professores a que cumpre pagar. Estudam Historia Geral desde o 1º ano, decorando nomes de reis Medas e Persas, feitos dos primeiros povos civilizados, sem a menor noção da geografia fisica e politica atual, muito menos da antiguidade.

A redução desse ensino sobrecarregado em excesso, terá o duplo efeito de diminuir os encargos dos pais, os dos Colegios e, principalmente, aliviar a cabeça dos pobres meninos.

Se eu bem compreendi as coisas, foi neste sentido que o ministro da Educação se pronunciou e fez promessas. Resta saber se o que ele chama de aliviar o curriculum não será precisamente deixar a baboseira do latim desde o 1º ano, ou a Historia Geral para meninos que nada disso entenderão, para cortar nas coisas essenciais que preparam o homem para a vida...

A opinião dos leitores

As cartas para esta seção estão sujeitas a condensação

MANIA DE FURAR — Escreve-nos o sr. Joaquim Silveira:

"Existe um vespertino muito bom feitinho mas curioso: tem a mania de proclamar os seus feitos. Ainda ontem anunciou em manchete um "pacto de paz entre empregados e patrões", e disse: "Eis um furo que X... tem o prazer de proporcionar aos seus leitores", etc. Ora, os srs. do DIARIO CARIOCA publicaram esta noticia na quinta-feira da outra semana!"

MOSQUITOS E LIXO — Na rua Visconde de Pirajá e adjacencias, escreve-nos um antigo morador de Ipanema, os mosquitos são donos e o lixo se acumula, dias seguidos, sem comover as boas almas da Limpeza Publica. A reclamação contra os mosquitos respondeu um suposto matador dos ditos: "O unico recurso é ir á igreja da Paz, rezar para que chova, pois este é o unico meio de acabar com os mosquitos". Será? pergunta o Velho Morador. E o lixo? Será preciso que chova, tambem? E isto acontece num dos mais novos bairros do Rio! — conclue.

COM O CHEFE DE POLICIA — O sr. Valter Augusto Vaz, está recolhido ao Presidio do Distrito Federal, no cubiculo 123, da 3ª Galeria. Escreve-nos o detido, dizendo que voltou da Colonia Penal Candido Mendes e que se acha preso sem nota de culpa; "por medida de ordem e segurança publica". Para o caso pedimos a atenção do chefe de Policia.

SUGESTÕES A' LIGHT — O sr. Pedro Nogueira da Silva, residente á rua Bonfim 173, casa 7, escreve-nos apresentando algumas sugestões ao diretor do Trafego da Light. Como se sabe, o bonde da Cascadura não passa mais pelo largo do Padregulho e rua Ana Neri. Por isso houve um aumento consideravel de passageiros para o bonde da "Alegria", no ponto inicial de sua viagem de volta ao centro da cidade. Quando ele passa pela rua Bela e pelo Campo de São Cristovão já vai super lotado. O nosso leitor apresenta as seguintes sugestões: a) o bonde "Praia das Palmeiras", que termina seu itinerario na rua São Cristovão, canto da rua Benedito Otoni, poderia seguir por essa ultima rua, entrar na rua Almirante Mariath, contornar o edificio da Intendencia da Guerra e seguir para a cidade; b) aumentar duas paradas para o bonde que faz ponto final no Armazem 18, a fim de atender aos que embarcam no local do Moinho da Luz.

O caso das cebolas

FOI amplamente divulgado o apodrecimento no porto de Santos, de um grande carregamento de cebola, de procedencia estrangeira, num momento em que há grande falta desse artigo no mercado consumidor. O fato mereceu criticas severas dos jornais, pois representava, acima de tudo, um completo desinteresse pelo povo.

Um telegrama de ontem, trouxe ainda outro detalhe. A imprensa paulista noticiou que varios milhares de quilos de cebola argentina, deteriorada nos armazens de Santos, pela manobra dos exploradores da bolsa do povo, haviam dado ás margens do rio Tamanduatú, onde foram jogadas.

A despeito da gravidade do ocorrido nos armazens santistas — e ninguem tem mais duvida de que tudo foi obra dos generais do cambio negro — as autoridades ficaram de braços cruzados. Nenhuma providencia foi tomada para apurar as causas do apodrecimento da cebola. Ficou a coisa por isso mesmo. Os sabotadores impunes e o povo espoliado.

Num dos seus famosos discursos, desses mais recentes, dizia o ditador que os exploradores do povo seriam punidos exemplarmente. A turba ululou ante a demagogia getuliana. Mas, foram palavras que o vento levou...

* * *

A faixa

TRECHO da propaganda do transito dentro da justa, ontem, na avenida:

— Colegial! apelava o locutor. Colegial! Ande dentro da faixa! Lembre-se que você representa o Brasil de amanhã! Coopere com as autoridades para manter a ordem. Volte para a faixa! Confie nas autoridades!"

Mas o colegial não voltou. E logo o locutor se pôs a ridicularizar um engraxate:

— Você aí! Você mesmo! Está desfilando, rapaz? Olhe a faixa!

Esse locutor acaba deputado pelo "Queremos".

E a isto, no Estado Novo, se chama "educar" a população.

A Prefeitura cedeu um terreno para construção de hotel

No requerimento em que a Companhia Hoteis Turistas do Brasil solicitou á Prefeitura do Distrito Federal cessão de uma área de terreno para construção de um hotel, na quadra situada na Avenida Pasteur, entre a Faculdade Nacional de Medicina e a Estação do Pão de Assucar, o prefeito deu o seguinte despacho:— "Deferido, sob as condições seguintes e obedecidas as prescrições legais: o prazo para exploração ao terreno, com o objetivo mecanico, será de trinta anos; durante esse periodo, e a qualquer tempo poderá a Companhia de Hoteis Turistas do Brasil requerer a aquisição ao terreno, nas condições que a Prefeitura entender admissiveis para ressalva dos seus interesses; o prazo para reversão á Prefeitura do terreno e edificios nele construidos será considerado definitivo e portanto improrrogavel sobre qualquer pretexto: Diga a companhia interessada se mantem as condições propostas e as que neste despacho se indicam, para o expediente determinado em lei, a ser minutado pela Secretaria Geral de Finanças".

A ruinosa inflação

A proposito de uma nota que, sob o titulo acima publicamos, recebemos do sr. Gladstone Rodrigues Flores, diretor da Caixa de Amortização, datada de ontem, a seguinte carta:

"Senhor diretor do DIARIO CARIOCA. — A proposito da publicação inserta no DIARIO CARIOCA de hoje sob o titulo "A ruinosa inflação", cabe-me esclarecer a v. s. que houve evidente engano nos comentarios referentes á sonegação da exatidão dos quadros demonstrativos publicados por esta Caixa.

2. Parece-me que esse engano resultou da leitura parcial do "Quadro demonstrativo", publicado á pagina 12.947 do "Diario Oficial" de 1.º do corrente; se v. s. dignar-se de continuar a leitura, terá, na pagina 12.948, as cifras que supôs sonegadas.

3. Como maior esclarecimento devo informar que essa publicação é padronizada em formulas impressa há muitos anos, como v. s. poderá verificar, compulsando a coleção do "Diario Oficial", que a divulga todos os meses.

4. Esse quadro, aliás, tendo sido publicado com alguns erros de revisão, faceis de perceber, será retificado, conforme solicitei ontem á redação do "Diario Oficial".

Saudações. — (a.) Gladstone Rodrigues Flores."

"Dinheiro para a Cantareira"

UMA CARTA DA CAPITANIA DOS PORTOS

A proposito do nosso topico de ontem, sob o titulo acima, recebemos da Capitania dos Portos, a carta abaixo que, de fato, não destróe o que referimos sobre a historia da "Gragoatá". A Capitania apenas, ressalva a parte que lhe compete. O resto é com o governo do sr. Peixoto. A carta é a seguinte:

"Ilmo. sr. redator do DIARIO CARIOCA — tendo deparado no DIARIO CARIOCA de 3 do corrente com uma noticia intitulada "Dinheiro para a Cantareira", solicito que a mesma seja retificada, a bem da verdade.

A Comissão de Vistorias desta Capitania, no desempenho de seus deveres, comparece sempre integrada de todos os seus elementos.

Quanto a pericia de que trata o vosso matutino, esta Capitania a ignora por completo se de fato se procedia a avaliação dos estragos feitos na aludida barca, trata-se de uma pericia judicial, que foge as atribuições desta repartição.

Com toda a consideração subscrevo — a.) Anibal Erico de Sales, capitão de fragata, ajudante."

CARTAS A UM FÓCA

Numa terra em que todos se julgam jornalistas, eis uma pequena seção para discutir todos os dias os assuntos do jornalismo

por Joaquim Manoel

O PRIMEIRO PARAGRAFO

No Brasil todo mundo foi, é ou pensa que vai ser jornalista. No entanto bem pouco se conhece, aqui, a técnica do jornalismo, sobretudo depois que o DIP devastou as novas gerações de profissionais. Comumente se confunde essa técnica com a da literatura de ficção e até com a poesia, quando não com a linguagem dos relatorios e dos pareceres. Nos Estados Unidos, a par de uma tradição jornalistica bem definida, desenvolveram-se estudos e pesquisas capazes de elevar a categoria de genero literario autonomo, com caracteristicas proprias, a arte de escrever para jornal. Embora você saiba muito bem que de nada adianta a técnica a quem não tem vocação para o amargo mas fascinante mistér do jornal, deve saber que sem técnica, meu caro, nunca se passa de fóca. Certas regras gerais já estão estabelecidas de tal modo — e no entanto são ainda pouco vulgarizadas entre nós — que já se pode, aproveitando-as inteligentemente, adaptá-las á propria tradição jornalistica brasileira.

Uma dessas regras é a do "lead" com sua consequencia, a regra dos cinco W. Por mais que isto pareça titulo de novela policial, é algo muito logico e eficaz.

O "lead", ou paragrafo de abertura de uma noticia é precisamente o contrario daquela literatura desconversadeira ("a cidade viveu ontem um dos seus maiores dias", "asas de gloria, asas de ansiedade", etc.) que na giria jornalistica brasileira chamamos "nariz de cêra". A abertura da noticia vai direto ao assunto e dá todos os elementos essenciais da informação. "O lead deve ser claro, capaz de despertar interesse e tão simples que qualquer pessoa entenda" escreve Stanley Walker ("City Editor").

Geralmente o "lead" começa por um substantivo, um artigo, raramente um gerundio, uma preposição ou uma citação. Walker acentua que ele deve conter "uma promessa de grandes coisas subsequentes" e deve ser "muitissimo direto". Exemplo: "O sr. Getulio Vargas aceitará a sua candidatura, anunciou ontem o interventor de São Paulo, falando nos Campos Elisios." A seguir, os detalhes.

O contrario disto é assim: "Dia a dia se acumulam as provas de que o sr. Getulio Vargas quer mesmo ficar, de qualquer maneira", etc. E no fim o principal, ou seja, a informação.

O primeiro paragrafo, em certos casos tambem o segundo, deve satisfazer a curiosidade do leitor e estimulá-lo a prosseguir na leitura. Isto se obtém respondendo clara e diretamente a seis perguntas latentes e fundamentais: Em inglês, são cinco W e um H: Who? What? When? Where? e frequentemente Why? — ou, em certos casos, How? Em português, são pelo menos três Q: Quem? Que? Quando? e Onde? e frequentemente Por que?, ou em cêrtos casos, Como?

Veremos amanhã as diferentes especies de "leades" segundo as perguntas que predominam na informação a ser divulgada.

Entusiasmou-se com Porto Velho o embaixador Berle Jr.

PORTO VELHO, 3 (D.C.) — Encontra-se nesta capital desde ontem o embaixador americano sr. Adolfo Berle Jr. S.s. que aqui chegou de avião ás 12,30 horas, foi recebido pelo governador do Territorio, consules de Portugal, Bolivia e Perú, tendo sido executados, nessa ocasião, os hinos americano e brasileiro. Após o almoço o embaixador americano percorreu as oficinas da Estrada de Ferro Madeira-Mamoré, assistiu á formatura de 870 escolares e visitou tambem o Instituto Agronomico do Norte.

Tanto o embaixador quanto sua esposa e comitiva mostraram-se bem impressionados com o progresso desta cidade.

BOLETIM DO DIA

JOAQUIM DE SALES

Em todos os botequins da cidade, no centro, nos bairros e nos suburbios, e bem assim nas leiterias, confeitarias e casas de chá, pode a gente tomar uma refeição ligeira á guisa de almoço ou de jantar. A refeição consiste em um bife com batatas fritas e arroz. A sobremesa é facultativa: uma lamina de marmelada ou goiabada, uma laranja descascada ou uma banana nanica.

O café requentado de antevespera não custa nada.

As pessoas pobres, os vendedores ambulantes de frutas, verduras e bilhetes de loteria caem ás vezes na esparrela de almoçar barato... Entram numa dessas casas. Pedem um bife com batatas fritas. O garçon amistosamente adverte o freguês que a batata está grelada e que não há outra. O cliente manda substituir a batata por arroz. Dai a instantes vem o bife fumegante e aparentemente muito apetitoso.

— A carne está boa? pergunta o freguês só para dizer alguma coisa ao garçon que teve a amabilidade de o prevenir contra a batata grelada.

— É filé de cima, cavalheiro

O freguês fica na mesma, porque em sua vida nunca comeu filé que custa este mundo e o outro, e menos ainda "filé de cima", que deve ser uma especie de superfilé-mignon...

* * *

— Aqui está o seu pãozinho para humedecê-lo no molho que está uma delicia. E que vamos tomar? Uma cervejinha? pergunta o serviçal,

A essa nova polidez quase maternal do bom garçon, o vendedor de bilhetes de loteria responde pedindo um simples copo dagua. "Nem café tomarei. Sobremesa menos ainda. Só quero bife e arroz. Nada mais."

O garçon afasta-se discretamente e o cliente fica a sós com o bife sobre o prato, a faca na mão direita e o garfo na esquerda. Bem depressa o vendedor verifica que aquela refeição vai ser um drama. Aquele "filé de cima", deve ser a parte superior do cangote de algum boi veterano em puxar carros nas aldeias e vilas do interior. E a parte calejada por longos anos de uma canga pesada na junta do couce... Ele atira-se de faca sobre aquele pedaço de sola fumegante, como se sobre um "ring" disputasse uma luta de vida e morte contra um campeão de peso-pluma. O bife resiste á faca. O garfo não lhe causa mossas. Os dentes não conseguem destacar dele nem uma fibra. Desanimado, chama o garçon.

— Veja se me manda passar de novo este pedaço de pneumatico e carregue-o numa nova porção de molho.

Volta o bife com bastante molho. O cliente vê ao canto da mesa uma farinheira. Improvisa uma farofa de emergencia e rebate-a com pedaços de pão de 200 reis pesando 50 gramas. O bife voltou mais duro, tendo sido repassado. No prato limpo e quase lambido, ele continua como um lidador invicto, talvez á espera de outro "valente" que apareça para tentar contra a irresistivel coesão de suas fibras de aço. Vem a conta. Um bife que não poude ser comido (e que o fosse...) duas colheres de arroz cozido em agua sem sal... um pão de [illegible] centavos. Total: dez cruzeiros!...

O pobre homem foi ao fundo da algibeira e em notas de um e dois cruzeiros a,u ou dez mil réis, pagou e não bufou...

* * *

Eu tambem poderia repetir aqui: eis o estado a que chegamos...!

Querem aumento de salarios os Portuarios

Salarios que variam de 16 a 19 cruzeiros*

Um memorial para ser entregue ao Chefe do Governo — Rumores de greve, no porto

O portuario é o unico operario que até agora nada recebeu a mais do pouco que percebe.

Existem ainda na Administração do Porto do Rio de Janeiro, homens com salarios que variam de Cr$ 16,00 até . . . Cr$ 19,00, por dia, muito embora o preço das utilidades atualmente esteja muito além de semelhantes salarios.

Não mais podendo suportar este estado de coisas, resolveram os trabalhadores do Cáis do Porto, nomear uma comissão para tratar das suas reivindicações.

Essa comissão elaborou um memorial para ser entregue ao chefe do Governo. Nesse memorial dizem das minimas necessidades dos trabalhadores do Cáis do Porto.

Não tendo sido marcado, pelo sr. Getulio Vargas, definitivamente, o dia para entrega do mesmo, o ambiente dentro do cáis, vem se tornando apreensivo, havendo até rumores de gréve.

A comissão encarregada de elaborar e entregar o memorial ao chefe do Governo, a fim de evitar que os rumores se concretizem, pede-nos informar aos interessados que, por esses dias, segundo declaração da Secretaria da presidencia, será a mesma recebida.

Pede ainda a todos os portuarios, ordem, disciplina e serenidade, para marchando dentro do espirito universitario, obterem o maximo das suas aspirações.

Aceitam a fórmula provisoriamente

Os empregados na Industria do Açucar fazem concessões — Pleitearão o resto quando houver Direito no Brasil

Para tomar conhecimento de uma nova contra-proposta, que lhe fizera o Sindicato Patronal das Industrias do Açucar, esteve reunido, em sessão extraordinaria, ontem, á noite, o Sindicato dos Trabalhadores nas Industrias do Açucar e de Dôces e Conservas.

Compareceram á reunião grande numero de operarios, a Comissão do Dissidio Coletivo, o sr. Aarão Steinbruck advogado do Sindicato, além de um representante do Departamento Nacional do Trabalho e outro do Departamento de Segurança Publica.

SOFREU ESPANCAMENTO

Declarando aberta a sessão, o sr. Benedito Rodrigues, presidente daquela entidade sindical, deu a palavra ao sr. Aarão Steinbruck, para que este fizesse a apresentação da nova contra-proposta feita pelos patrões.

Começou o advogado fazendo o historico do que acontecera, ante-ontem na sessão de conciliação do Conselho Regional do Trabalho, após o que, disse: — "Estranhei que, hoje, os operarios da Companhias Usinas Nacionais entrassem em gréve, contrariando os propositos deste Sindicato, que é dar uma solução ao caso, de maneira pacifica, pela Justiça do Trabalho, sem levantar a gréve. Mesmo porque, não se permite atualmente, no Brasil, o direito a tal. O que geralmente acontece, em tais casos, é o espancamento dos grevistas pela policia.

QUANDO TIVERMOS DIREITO

Continuando a explanar, afirmou ainda o sr. Aarão:

— Hoje, pela manhã, estivemos discutindo com os patrões durante 3 horas, uma nova formula de conciliação, chegando á elaboração da tabela que será lida e discutida por vocês aqui. A tabela não corresponde, efetivamente, ao que nós queriamos, mas representa muita coisa, se levarmos em conta o livre arbitrio governista dominante no país, onde nada oferece segurança. Mais tarde, com a abertura do Congresso quando tivermos Direito, tornaremos a fazer outro pedido de aumento, que atenda á necessidade de todos. Propôs em seguida a tabela feita pelo Sindicato Patronal.

A TABELA

Até Cr$ 500,00 aumento de 45%.

De Cr$ 501,00 a 1.000,00 aumento de 40%.

De Cr$ 1.00,00 a 1.500,00 aumento de 30%.

E mais 20% dos lucros anuais, conforme balanço, distribuidos entre os empregados, sendo que a parte que deverá caber aos operarios na distribuição será fiscalizada pelo sindicato do abono de guerra.

AS DISCUSSÕES

Os operarios entraram a discutir a proposta, estranhando todos a supressão do abono. Explicou o sr. Aarão, que melhor ficaria com a inclusão do mesmo no salario, porque, assim, passaria a ser efetiva uma gratificação de guerra, sujeita a supressão a qualquer momento. Por fim, foi aceita a tabela pela quase unanimidade.

DISSE O ADVOGADO

Declarou-nos o sr. Aarão que só se conformava com o aumento na base concedida, porque não deseja nenhuma perturbação interna no país, a fim de que tenhamos realmente as eleições. Não quer contribuir de forma alguma á politica do continuismo.

Posto de socorro para os gripados

No Posto de Assistencia do Meier foi instalado, ontem, um posto de socorro para atender ás pessoas gripadas.

O serviço está confiado aos medicos Paula Novais, Norberto Grieco e Léo Inquese, auxiliados pelos enfermeiros Mario Vasconcelos, Irlo Palmeira e Irene Pires Salgado.

Ontem mesmo foram atendidos 96 enfermos de gripe.

Dr. Spinosa Rothier

Doenças sexuais e urinarias. Lavagem endoscópica da vesicula Prostata — Rua Senador Dantas, 45-B — Tel 22-3367. De 13 ás 17 horas

MORTOS E DESAPARECIDOS DA FEB

NOVA RELAÇÃO FORNECIDA PELA SECRETARIA GERAL DA GUERRA

A Secretaria Geral do Ministerio da Guerra forneceu ontem á imprensa acreditada uma nova relação do pessoal da Força Expedicionaria Brasileira falecido na Italia, durante o mês de julho findo, que é a seguinte:

1º Regimento de Infantaria: — 3º sargento Manuel Chagas, falecido em 14-IV-1945, em operações de guerra; soldado Atualpa Pereira Leite Filho, falecido em 28-V-1945, em consequencia de acidente de caminhão; soldado Manuel Eduardo de Souza, falecido em 8-VI-1945, em consequencia de acidente de granada alemã, em serviço.

6º Regimento de Infantaria: — 1º sargento Rodoval Cabral da Trindade, falecido em .... 6-VI-1945, em consequencia de acidente de jeep, fora do serviço. 2º sargento Geraldo Berti, falecido em 2-XI-1944, em operações de guerra, sendo anteriormente considerado desaparecido; soldado José Rufino da Costa, falecido em 3-XI-1944, em operações de guerra, sendo anteriormente considerado desaparecido; soldado Gentil Guimarães de Oliveira, falecido em 5-VI-1945, em consequencia de acidente de veiculo, fora de serviço; soldado Antonio Castilho Gualda, falecido em ..... 19-VI-1945, em consequencia de hemorragia cerebral, no Hospital Militar de Natal.

11º Regimento de Infantaria: — Cabo Clower Bastos Cortes, falecido em 30-V-1945, em consequencia de acidente de jeep, quando em serviço; soldado Jamil Dagli; falecido em ..... 28-VII-1945, em operações de guerra, sendo anteriormente considerado desaparecido.

1º Batalhão de Saude: Cabo Gonçalo de Paiva Gomes, falecido em 4-VII-1945, em consequencia de enfermidade; soldado Augusto Gonçalves Cardoso, falecido em 11-VI-1945, em consequencia de suicidio.

Deposito de pessoal: — Soldado Geraldo Rosa, falecido em 20-V-1945, em consequencia de acidente de viatura, quando de regresso ao acampamento; soldado Edmundo Arrabar, falecido em 18-V-1945, em consequencia de acidente de caminhão, em serviço; soldado André Ermelindo Ribeiro, falecido em 7-V-1945, em consequencia de acidente de caminhão, em serviço.

I-2º Regimento de Obuses Auto-Rebocado: — 3º sargento Carlos Walter R'sserich, falecido em 24-VI-1945, em consequencia de acidente de jeep, em serviço.

I-1º Regimento de Obuses Auto-Rebocado: — soldado Celso Barbosa Lima, falecido em 14-IV--945, em operações de guerra.

9º Batalhão de Engenharia: — Cabo Harry Hadlick, falecido em 2-V-1945, em consequencia de explosão de granada, fora do serviço.

Desaparecidos: - Soldado Alberto Vicente Cardoso, do 1.º Regimento de Infantaria, desaparecido desde 12-IV-1945; soldado Valdemar Cardoso Teixeira, do 1º Regimento de Infantaria, desaparecido desde 14-IV-1945.

Relação do pessoal da Força Expedicionaria Brasileira considerado desaparecido e que, conforme Radiogramas do general comandante da 1ª Divisão de Infantaria Expedicionaria, foi recuperado: 1º Regimento de Infantaria; cabo Fernando Leopoldo dos Santos Miranda; soldado Otavio Cesar; soldado Valter Garcia.

9º Regimento de Infantaria; — 3º sargento José Ferreira de Barros Filho; soldado Antonio Ribeiro da Silva. Em consequencia, foi feita a devida comunicação ás familias do pessoal em apreço, á Diretoria das Armas e ao Estado Maior da Fortaleza-Maior da Força Expedicionaria no Interior.

Varios fatos policiais

ATROPELADOS

O auto, chapa 47-43, quando trafegava ontem pela rua Senador Dantas, atropelou, em frente ao cinema Vitoria, o comerciante José Geraldo, residente á rua Santa Tereza n. 63.

A vitima foi socorrida por uma ambulancia do Posto Central de Assistencia, e o motorista fugiu.

* * *

O menor José Carlos Machado, com 5 anos de idade, filho do sr. José Machado, morador á rua Barão de Bom Retiro n. 52, quando tentava atravessar esta rua, em frente á residencia, foi atropelado pelo auto-caminhão chapa 6-50-07, dirigido pelo motorista José Leovegildo de Queiroz, domiciliado á rua José Rabino, 56.

A vitima que sofreu fratura da 4ª e 8 costelas e suspeita da fratura da perna esquerda, depois de receber os primeiros curativos no Posto de Assistencia do Meier, foi removida, em estado grave, para o Hospital de Pronto Socorro.

O motorista foi detido e autuado, em flagrante, na delegacia do 19º distrito policial.

ATIANA ESTRELA, doméstica, parda, residente á rua Alameda n. 881, em Niterói, quando transitava ontem pela avenida Rio Branco, ao chegar na esquina da rua Santa Luzia, foi atropelada pelo auto numero 417, dirigido pelo piloto-civil Nei da Fonsêca Pena, brasileiro, casado, morador á rua São Salvador n. 99.

A vitima foi socorrida no Posto Central de Assistencia e o motorista autuado na delegacia do 5º distrito policial.

AGOSTINHO FELIPE DA COSTA, português, casado, residente á rua Miguel Rangel n. 183, quando transitava ontem pela avenida Suburbana, ao chegar na esquina da rua Silva Gomes, foi atropelado pelo auto-funerario, chapa 6-70-19, dirigido pelo motorista José Manoel Pereira da Costa, português, branco, com 55 anos de idade.

A vitima que recebeu contusões e escoriações foi socorrida no Posto de Assistencia do Meier.

O motorista foi autuado na delegacia do 24º distrito policial.

LUCIA, DE 6 ANOS, filha de Maria da Conceição Rodrigues, residente á rua Uruguai, 149, foi colhida ontem por um auto-socorro do Departamento da Segurança Publica, frente á sua residencia.

Sofreu em consequencia fratura do cranio e encontra-se internada no Hospital de Pronto Socorro.

FURTOS E ROUBOS

Quando assistia a exibição do filme "Adoravel Inimiga", no cinema Plaza, a sra. Leupoldina da Silva, brasileira, residente á rua Senador Vergueiro n. 52, apartamento3, foi vitima de um punguista que lhe furtou a importancia de 1.250 cruzeiros, que estava em sua bolsa.

A vitima apresentou queixa ao comissario de serviço na delegacia do 5º distrito policial.

A DOMESTICA ROSA ALVARINHAS CHAM, moradora no n. 66, da rua Senador Pompeu, queixou-se ao comissario de serviço na delegacia do 11º distrito policial, de que, durante a madrugada, os ladrões penetraram em sua residencia e roubaram varias joias e um relogio.

O SR. JOSE' RIBEIRO FRANCA, morador no Hotel Park, á avenida Mem de Sá n. 843, durante a madrugada de ontem foi roubado em varias roupas, avaliadas em .. .. .. Cr$ 2.000,00.

A vitima apresentou queixa ás autoridades do 6º distrito policial.

ADEMIR PINTO CONCEIÇÃO, residente á rua Desembargador Isidro n. 138, queixou-se ao comissario de serviço na delegacia do 14º distrito policial, de que fora furtado em materiais, no valor de .. .. .. Cr$ 850,00, na construção que está sendo efetuada á rua S. Carlos numero 74.

ADELINA VILELA DOS SANTOS, moradora á rua Aristides Lobo n. 2, apartamento 29, queixou-se ao comissario do 14º distrito policial, de que os ladrões penetraram em sua residencia e carregaram um bolsa de crocodilo, contendo 780 cruzeiros e varios documentos.

MARIA AUGUSTA DOS SANTOS, residente á rua Santo Amaro numero 188, queixou-se ás autoridades do 4º distrito policial do que fora furtada em varias peças de roupas, avaliadas em 900 cruzeiros.

DESASTRE

O auto particular, chapa 12-52, dirigido pelo medico Alvaro Lira, brasileiro, com 48 anos de idade, residente á avenida Maracanã n. 33, quando se encontrava parado ontem no cruzamento das ruas Euzebio de Matos e Queiroz, foi abalroado e arrastado pelo auto, chapa 6-81-43, até á beira de um pequeno precipicio.

Em consequencia do desastre o medico recebeu contusões, sendo depois de medicado no Posto de Assistencia do Meier, removido para o Hospital de Pronto Socorro.

O comissario de serviço na delegacia do 23º distrito policial, estava no local e solicitou o comparecimento dos peritos do Gabinete de Pesquisas Cientificas.

MORTO POR TREM

O ajudante de mecanico Antonio Augusto Filho, brasileiro, solteiro, com 24 anos de idade, morador á rua Acaué n. 70, em Vaz Lobo, quando tentava atravessar o leito da via-ferrea, na madrugada de ontem,

proximo o entroncamento do abastecimento, na estação de Alfredo Maia, tropeçou nos trilhos e foi colhido e morto pela locomotiva n. 1.522, prefixo MK., que tinha como maquinista Ildefonso Gomes.

A vitima no momento, estava acompanhado pelo seu companheiro de quarto, Dilermando Matos.

Cientificado do ocorrido, esteve no local o comissario Carlos Brito, de serviço na delegacia do 16º distrito policial, que, depois do exame pericial, providenciou a remoção do cadaver para o necroterio do Instituto Medico Legal.

BALEADO

A domestica Maria Inês, moradora á rua Namur n. 58, compareceu á delegacia do 25º distrito policial, e comunicou ao comissario de serviço de quarto o seu irmão, Calisto dos Santos, que está sofrendo das faculdades mentais, tendo saido ontem, á tarde, de casa, quando regressou á noite, apresentava ferimento produzido por arma de fogo, na perna esquerda. Acrescentou ainda a comunicante, que o ferido, devido ao seu estado, não soube indicar o local onde fora ferido nem tão pouco quem o alvejou.

Foi aberto inquerito.

APROPRIAÇÃO INDEBITA

O proprietario da hospedaria situada á rua Sacadura Cabral numero 95, Adolfo Garcia Facal, espanhol, solteiro, com 19 anos de idade e reside-se á rua Proposito n. 60, apresentou queixa-crime ao 9º distrito policial, contra o seu empregado Carlos Mendes, por se haver apropriado, indebitamente, da importancia de Cr$ 528,00.

A FIRMA SCHILIN HILLER, estabelecida á rua Teofilo Otoni numero 44, apresentou queixa-crime ao delegado do 7º distrito policial, contra o seu empregado Osvaldo de Oliveira Filho, residente á rua Maria Amalia n. 705, casa 1, acusando-o de se haver apropriado, indebitamente, da importacia de Cr$ 4.755,00, pertencente a queixosa.

MORTE SUBITA

No cruzamento das ruas Clarimundo de Melo e Paraná, faleceu ontem, subitamente, vitima de um colapso cardiaco, o funcionario aposentado do Instituto de Aposentadoria e Pensões dos Industriarios, Antonio da Costa Capuz, brasileiro, branco com 68 anos de idade e residente á rua Bernardino n. 341.

Cientificado do ocorrido, esteve no local o comissario de serviço na delegacia do 23º distrito policial, que, providenciou a remoção do cadaver para o Instituto Anatomico.

O PROBLEMA DA HABITAÇÃO PARA OS MILITARES

CREDITOS ASSINADOS ONTEM PELO MINISTRO DA GUERRA

O ministro da Guerra, tendo em vista a crise atual de residencia no país, que está mesmo perturbando a movimentação de oficiais e sargentos do Exército, vem de conceder varios creditos para construções de casas e vilas, por intermedio da Engenharia Militar, em varias cidades dos Estados e Territorios Nacionais. Há pouco, tambem fez identica concessão para edificação de um grupo residencial na Praia Vermelha nesta capital, com 400 apartamentos destinados a atender aos oficiais alunos das Escolas de Estado Maior e Técnica do Exército e os em serviços nas Fortificações, situadas a barra desta cidade.

Os creditos ontem concedidos pelo general Dutra destinam-se á construção de casas e vilas nas seguintes cidades: Recife, Belém, Salvador, Itu, Três Lagôas, Corumbá e Vila Militar, nesta capital.

A respeito da Comissão de Construção do Edificio de Apartamentos para oficiais na Praia Vermelha, o titular da pasta da Guerra assinou o seguinte aviso: "Em vista da autonomia administrativa concedida pelo aviso 1.872, de 27-7-1945, a C.C.E.A.O. na Praia Vermelha passa a ter o seguinte efetivo em pessoa militar: I é chefe: um coronel ou tenente-coronel de engenharia, Q.T.A., construtor. II — Adjuntos: três majores ou capitães, sendo um Q.T.A., eletricista. III — O efetivo acima poderá ser aumentado ou diminuido, de acordo com as necessidades do serviço. IV — Tesoureiro-almoxarife: um capitão, I.E."

Cumprindo o programa acima elaborado e no sentido de tambem dar ao operario a mesma assistencia, foi aprovado o projeto elaborado na Diretoria de Engenharia e referente a construção de 84 casas para operarios da Fabrica de Bonsucesso, cujo orçamento ascende a cerca de Cr$ 4.000.000,00.

MAUSOLÉU DE PEDRO ERNESTO

CONSTRUIDO POR SUBSCRIÇÃO POPULAR, SERA' INAUGURADO DIA 10

No proximo dia 10, ás 10 horas da manhã, será realizada, no Cemitério de São João Batista a cerimonia de inauguração do mausoléu de Pedro Ernesto, mandado erigir por subscrição popular.

O trabalho é da escultora patricia Celita Vacani que conquistou em concurso aberto para a obra, o primeiro lugar.

Representa o monumento, em baixo relevo, em granito, as benemerencias com que o ex-prefeito brindou a cidade na sua politica de construir hospitais e escolas.

A' frente do baixo relevo fica a estatua do homenageado em bronze, medindo aproximadamente, 2 metros e meio de altura.

Ensimando o mausoléu, vê-se uma coroa de louros e cruzes dispostas em circulo, deixando ver, através de aberturas, a luz da chama eterna e a legenda, "A Pedro Ernesto, o povo agradecido".

A escultora Celita Vacani é autora do mausoléu dos Aviadores Militares, no proprio cemitério de São João Batista e da Herma Juvenal Galeno, no Ceará.

Discipula de Rodolfo Bernardelli e Correia Lima, seus trabalhos têm merecido varios premios e o que ora termina é realmente de grande beleza e significação.

ENTERROU-SE COM SEUS TRIPULANTES O AVIÃO DA FAB

TRAGICO DESASTRE COM UM BOMBARDEIRO, EM PLENO CENTRO DE SÃO PAULO

S. PAULO, 3 (Do correspondente) — Causou grande consternação o lamentavel acidente de aviação de que resultou a perda de quatro vidas. Precipitando-se ao solo em um terreno vazio que fica em plena Av. 9 de Julho, a cerca de trezentos metros do tunel, o bombardeiro leve da FAB prefixo A 20-4-385, pilotado pelo 2º tenente Rafael Freitas, conduzindo mais o aspirante fotografo Alberto Gois S. Barros e os soldados Antonio Domingos e Pedro Martins, enterrando-se até cerca de 2 metros.

COMO SE DEU O DESASTRE

O aparelho que sofreu o desastre fazia parte de uma esquadrilha, composta de 5 aparelhos, que alçara vôo da Base Aerea, em formação regular. Perdendo velocidade e altura, o A 20-4-385 projetou-se violentamente ao solo, justamente sobre uma area densamente povoada, só por milagre não atingindo outras pessoas.

O PILOTO

Todos os tripulantes gozavam de muito boa consideração por parte dos seus superiores, tendo o piloto Rafael Freitas curso de pilotagem feito com brilhantismo nos Estados Unidos.

Orf-Léne

NÃO MANCHA

e tinge melhor o

Cabêlo Branco

E' o produto que supéra e que melhor o tinge; em LOURO-OURO, OURO-EM FOGO, VERMELHO FÔGO, ACAJÚ - FORTE, PRETO, e PRETO - AZULADO, e ainda em todas as côres naturais e da moda.

A venda nas Drogarias, Farmacias e Perfumarias. E' um produto do

AMÉRICO Tel. 25-2837

DR. JOSE' DE ALBUQUERQUE

Membro efetivo da Sociedade de Sexologia de Paris

DOENÇAS SEXUAIS DO HOMEM

RUA DO ROSARIO, 172 — De 1 ás 7.

Magnifico o sucesso de Gloria Warren em sua primeira exibição na 'boite' do Posto Seis

Quando, depois do original e suntuoso desfile das "Grandes Amorosas da História" e das exibições de Thilma and William e Henri Salvador, sua figura cálida e simpática surgiu no proscenio uma tempestada de palmas saudou seu vulto de menina e moça tão brasileira na expressão e na simplicidade, na beleza e na graça, que se tinha a impressão de estarmos a festejar uma criaturinha mimosa e gentil muito da nossa intimidade e do nosso carinho. E de fato assim era. De fato Gloria Warren de há muito se fizera uma das preferidas da sensibilidade de nossa gente—que se não fatigou de admirar-lhe a voz terna e aveludada e a candura do olhar castanho desde que seu "charme" menineiro surgiu para a delicia dos "fans" no já celebre filme "Sempre em meu coração". E os aplausos foram espontaneos e ruidosos, forçando-a a conceder uma série de numeros extras para satisfazer a platéia cada vez mais embriagada com a doçura e o timbre mago de sua voz-fio de ouro ligando a parede de sonho e poesia da "boite" acolhedora do Posto Seis. Hoje Gloria Warren continuará naquele "music-hall" a encantar o publico carioca. Hoje e todos os dias, pois a juvenil artita tambem atuará nos espetáculos das segundas-feiras, espargindo generosamente seu talento e suas canções para a satisfação de quantos lhe admiram a arte original e atraente.

CO.

MARY LINCOLN

ERCILIA COSTA

COLE' — APOLO CORREIA

— Atrações —

BALET NEGRO E ZE' MANEL

HOJE, HÁ

Batuque no Beco

Deslumbrante revista de ARY BARROSO

"O MELHOR ESPETACULO DE 1945"!

Disse a critica carioca

TEATRO JOÃO CAETANO

HOJE

Vesperal ás 16 horas

DIA 15 — Festa Artistica de ERCILIA COSTA (a Santa do Fado) — Bilhetes á venda

VIAÇÃO AÉREA SANTOS-DUMONT S.A.

AGENCIA DE RECEPÇÃO: RUA ALCINDO GUANABARA, 17-21

Hall do Edificio Regina - Cinelândia - FONES: 42-4465 • 42-8026

CARGAS E ENCOMENDAS POR VIA AÉREA

PARA: FORTALEZA - NATAL - RECIFE - MACEIÓ

ARACAJÚ - SALVADOR - VITÓRIA - SÃO PAULO

- CURITIBA - PORTO ALEGRE

PINTURA

O mercado carioca

Antonio Bento

Já ontem registamos o inesperado desaparecimento da "Galeria Lebreton", que teve apenas poucos meses de existencia. Uma carta de seus proprietarios comunica-nos que, não tendo sido possivel renovar o contrato de locação da loja, teve a Galeria de encerrar as suas atividades. Esperam ainda os seus proprietarios, pelo que adianta a carta, conseguir futuramente um local adequado, capaz de substituir com vantagem a sala agora perdida. Quer isso dizer que a Galeria não pareceu um bom negocio, tanto assim que a loja passou logo adiante, para ser explorada de forma mais lucrativa. No entanto, o comercio de objetos de arte cresce de importancia e de volume no mundo inteiro, mesmo na Europa devastada pela guerra. Até se verificou, nesse continente, que os objetos subiram muito de valor, constituindo um bom emprego de capital. Esse fenomeno já havia sido registado na ultima conflagração mundial, sobretudo em relação á pintura. Além de tudo, na atualidade, muitas coleções de arte foram destruidas pelos bombardeios aereos, que se intensificaram nos ultimos anos, como ninguem ignora. As coleções de ceramica, principalmente, devem ter sido as mais atingidas, pois é dificil defendê-las contra os ataques da aviação.

E mesmo de presumir-se que as coleções alemãs tenham sido liquidadas em larga escala. O mesmo aconteceu nas cidades que a Luftwaffe bombardeou impiedosamente, nos primeiros anos da guerra. Isso concorreu, portanto, para determinar a valorização crescente de quadros, estatuas, livros raros e peças de ceramica, de que tanto gostam os europeus, que de supercivilizados se transformaram em novos barbaros.

No Brasil, tambem os quadros como todos os objetos de arte experimentaram, nos ultimos anos, uma sensivel elevação em seus preços, acompanhando a alta rapida do custo de vida. De qualquer modo, em materia artistica, o Rio é ainda uma cidade pobre, apesar de seus dois milhões de habitantes, sendo poucos os que compram quadros.

São mais numerosos os amadores que se contentam com a aquisição de gravuras estrangeiras, reproduzindo trabalhos de artistas famosos. E a verdade é que somos um povo pauperrimo. Por isso mesmo, torna-se precaria a situação da maioria de nossos pintores, que têm de ganhar a vida entregando-se a outras ocupações.

O desaparecimento da "Galeria Lebreton" comprova mais uma vez a precariedade do nosso mercado de pintura.

Vemos neste flagrante tirado num party as senhorinhas Helena e Lucia dos Santos Jacinto, Gilda Martins Ribeiro, Diná Cardoso Martins, Marilia De Lamare São Paulo e Elza Freitas (Foto "Sombra")

Cock-tail com o visconde de Carnavide

Jacinto de Thormes

Entrei no taxi e pedi "Rua Barão de Itamby, por favor". O homenzinho me olhou com um jeito engraçado e disse: "O senhor quer dizer casa dos Sequeira, cocktail do visconde de Carnaxide, não é?"

Os viscondes de Carnaxide se completam de tal maneira, e de tal maneira estão juntos em modos de ser e em simpatia, que não posso ver um sem me lembrar do outro.

Esse cocktail foi possivelmente um dos mais concorridos desta temporada. Poucas vezes vi tantas pessoas conhecidas, reunidas sob um mesmo teto e num mesmo cocktail. Isso tudo quer dizer muito, representa sobretudo o quanto é querido esse casal.

Estavam o ministro das Relações Exteriores, o prefeito da cidade, o nuncio apostolico, o embaixador da Inglaterra, os embaixadores do Chile, a embaixatriz de Portugal, os embaixadores da Colombia, os embaixadores da Argentina, o ministro da Polonia e senhora, o ministro da Suecia e senhora, o ministro da Dinamarca e senhora, o embaixador e a embaixatriz João Neves da Fontoura, o ministro José Roberto de Macedo Soares e senhora, o comendador Luiz Liberal, a senhora Antonio de Almeida Braga, o senhor Luiz d'Orey, o sr. João Proença e senhora, a senhora Lucila Barroso do Amaral, o senhor Carlos Laet e senhora, o senhor Ranulfo Bocaiuva da Cunha e senhora, a senhora José Cortez, o sr. Alfredo de Sequeira e sra., a sra. Silvio Abreu Fialho, o embaixador da Espanha, a embaixatriz Regis de Oliveira, Emba Zaldumbide e senhora, o senhor Marques dos Reis e senhora, a embaixatriz Lafayette de Carvalho e senhora, o embaixador Souza Dantas, a senhora Baby Cerquinho, o sr. Luciano Crespi e senhora, a senhora Livia Menge, a senhorita Marta Andrada, o senhor Henrique de Souza Gomes, a senhora Valter Moreira Sales, a senhorita Maria Cecilia Mota Maia, a senhorita Flora Snell, o senhor Reeding de Campos e senhora, o senhor Frank Sundt e senhora, a senhora Sarah Liberal, a senhora Gringa Salem, o sr. Gilberto Trompowsky, o sr. Luiz Pontual, a senhorita Léa Afonseca, a senhora Valdemar Bojunga, a senhorita Maria Elena Nobre, o sr. Afranio Peixoto e senhora, o conde de Calveias, o conde de Zamoisky, os viscondes de Odivellas, os viscondes de Castelo Novo, o sr. Antonio Leite Garcia, a senhora Maria Luiza Melo, a senhora Artur Bernardes Filho, o sr. Emilio Hidal e senhora, o sr. Dioni Arruda, o sr. Ivan Busse, o senhor Jorge Pacheco, o senhor Marcelo Castelo Branco e muitas outras pessoas.

Foi uma tarde elegante, como todas as tardes em que os viscondes de Carnaxide promovem um party.

Da proxima vez que eu pegar um taxi como dessa vez, direi simplesmente: "Por favor toque para o cocktail dos viscondes de Carnaxide."

★ CINEMAS ★

"TRIUNFO SOBRE A DOR"

Joel McCrea e Betty Field estão juntos em :Triunfo Sobre a Dor"

Joel McCrea e Betty Field formam a dupla romantica de "Triunfo Sobre a Dor", drama Paramount, que os cinemas, Plaza, Astoria, Olinda, Ritz e Star começarão a exibir sexta feira proxima.

Além de Joel McCrea e Betty Fiel figuram ainda no elenco de "Triunfo Sobre a Dor", William Demarest e Barry Carey.

"PROCESSANDO DOIDOS"

Quinta-feira será exibido nos cinemas São Luiz, Vitoria, Carioca e Roxy a comedia "Processando Doidos" com Olsen e Johnson.

O cast inclue Alan Curtis, Noah Beery Jr., Grace MacDorand, Franklin Pangborn e um conjunto de espetáculos de variedades.

"VOCÊ JA FOI A BAIA!"

Dia a dia cresce o entusiasmo do publico carioca pela produção de Walt Disney, "Você já foi á Baía!".

"Você já foi á Baía!" iniciou a sua 5ª semana de exibições, sempre no Parisiense...

"ADORAVEL INIMIGA"

Ella Raines é a heroina e John Wayne em "Adoravel Inimiga" (Tall in the saddle), a produção de Edwin L. Marin.

Tanto Ella Raines como John Wayne apresentam os seus melhores trabalhos até hoje nesse drama de aventuras que a RKO Radio estreou ontem nos cinemas Plaza, Astoria, Olinda, Artiz e Star.

EM CARTAZ NOS CINES METRO

"Perdidos no Harem", com Abbott & Costello, é o cartaz do Metro-Passeio, em segunda semana, aliás. "O Grande Momento", com William Gargan e Bobby Readk, romance de aventuras em que se disputa um sensacionalissimo "Grande Premio" é o cartaz dos Metros Tijuca e Copacaba.

THEO WEST CASOU SE SEM SABER PORQUE...

Theo West, mimada, rica, bonita, decidiu casar-se. Que beleza os preparativos! Que festa! Mas quando, diante do altar, a noiva ouviu as palavras do padre, verificou que se casara, naquele momento, sem saber porque, não sabia tambem se gostava do noivo e se perguntava a si mesma se estava habilitada para o matrimonio... Theo West é Lana Turner, linda como nunca, de volta ao cinema e aos olhos apaixonados dos "fans", em "A Felicidade vem depois" (Marriage is a Priva Affair), que interpretou com John Hodiak e James Craig para a Metro Goldwyn Mayer. A estréia será quinta-feira proxima, sem falta.

"AS CHAVES DO REINO"

O Palacio, na proxima sebunda-feira, estreiará a produção de 20th. Century Fox "As Chaves do Reino".

Todos os papeis de "As Chaves do Reino" foram entregues a artistas de valor reconhecido como Thomas Mitchell, Rosa Stradner, Vincent Price, Roddy McDowall, Edmundo Gwenn, Paggy Ann Garner, Sir Cedric Hardwicke, Benson Fong, James Gleason e muitos outros.

Concertos

JEANNE BEHREND, pianista hoje ás 17 horas, no Conservatorio Nacional de Canto Orfeonico, Av. Pasteur, 350, Praia Vermelha.

O. S. B., com Firkusny, hoje em vesperal, no Municipal, e amanhã, no Rex, ás 10 horas, no concerto habitual.

ALDO PARISOT, violoncelista, 6 do corrente, ás 20.30 horas, na A. Cristã de Moços.

Reuniões

SERVIÇO DE OBRAS SOCIAIS — Reune-se na próxima segunda-feira, na Associação dos Empregados do Comercio, a comissão da Campanha das "Três Cruzes".

— A SOCIEDADE BRASILEIRA DE ANTROPOLOGIA E ETNOLOGIA — Reune-se no proximo dia 8, ás 17 horas, a Sociedade Brasileira de Antropologia e Etnologia, no Auditorio da Faculdade Nacional de Filosofia, edificio auxiliar.

SABONETE
Dorly
Preço por preço é o melhor !
A' venda em todo o Brasil

TEATRO

"SUA EXCELENCIA", NO RIVAL

Está em cena no Rival mais uma peça "queremista", assinada por Freire Junior, um dos autores mais visados pela censura desmoralizada e nazista do DIP, durante mais de sete anos e que nos seus originais prega o "continuismo" sem se lembrar de que no dia em que a ditadura conseguir, com golpes, se firmar novamente, voltará o mesmo regime que proibia e cortava as suas peças e as de todos os seus colegas. E' por isso que quando o teatro sofre o abandono de todos, muita gente goza.

Mas, passemos á representação, já que a comédia é uma critica e um ataque aos homens que se batem para que o Brasil volte a ser um país civilizado, administrado e policiado. Alda Garrido conseguiu levar para o seu elenco artistas de primeira ordem como Augusto Anibal, Antonia Marzulo e João Martins, ao lado de um grupo de principiantes, de todas as idades, que dá até raiva ver no palco. E' digna de elogios a encenação cuidada e honesta. Ensaiador não ha. — J. L.

A MENTIRA TEATRAL

Não é verdade que o ator Benito Rodrigues só faça, no teatro, o tipo do padre Olimpio.

VOCE SABIA

que Bibi vai representar a peça de Nelson Rodrigues "Mulher sem pecado?"

COISAS QUE INCOMODAM

O galã malaio do Rival.

O FILME DE HOJE

S. LUIZ — "Aguas tenebrosas" — Manuel Vieira.

O CARTAZ DO DIA

GINASTICO — "Sem rumo", comédia, ás 16 e 21 horas.

SERRADOR — "Colegio interno", comédia, ás 16, 20 e 22 horas.

PHENIX — "Delicioso veneno", comédia, ás 16 e 21 horas.

GLORIA — "Zé do Pedal", comédia, ás 16 20 e 22 horas.

RIVAL — "Sua excelencia", comédia ás 16 20 e 22 horas.

JOAO CAETANO — "Batuque no beco", revista, ás 16, 20, e 22 horas.

RECREIO — "Bonde da lalte", revista, ás 16. 20 e 22 horas.

O COMENTARIO DA NOITE

— Então a Alda Garrido é candidata a deputado, — dizia o Magalhães Junior para o Vieira de Melo na estréia de "Sua Excelencia".

E explicou:

— Olha aquele cartaz na boca de cena, com a plataforma dela.

Juraci Magalhães faz anos hoje

Faz anos hoje o coronel Juraci Magalhães. A figura do jovem lider, que se fez, por seu proprio valor, um dos politicos de maior significação nacional, constitue um exemplo da nova geração que nasceu para a politica como uma afirmação de principios e reivindicações populares.

Um dos "tenentes" que a revolução de 30 transportou da caserna para o trato da coisa publica, Juraci, foi dos que permaneceram porque traziam em si uma autentica vocação de estadista. Foi tambem dos que não trairam e não patuaram com a traição. Servindo á administração como servira ao exercito, Juraci Magalhães foi, á frente do governo da Baia, uma figura das que mais alto elevaram entre nós a função do administrador publico, conquistando no cargo o prestigio que na oposição jamais o abandonou.

Voltando á caserna ao se instalar, com o golpe de 10 de novembro, o fascismo no país, Juraci Magalhães foi dos que ocuparam as linhas avançadas da resistencia democratica. Sem quebra da disciplina militar, e seguindo com brilhantismo invulgar os cursos superiores e todas as etapas de sua carreira, o jovem lider foi, no entanto, um dos elementos mais ativos no trabalho subterraneo que acabou por recuperar a nação para o exercicio de sua vida politica.

Vencida esta fase do trabalho de redemocratização, Juraci Magalhães veio ocupar nas fileiras que se batem pela candidatura Eduardo Gomes o lugar que lhe cabe como uma das mais puras expressões da aspiração democratica nacional que a campanha do brigadeiro encerra.

Orbleu e Organdy
de BAZIN
Perfumes de alta classe !
A' venda em todo o Brasil

Exposições

OZERE e HOB, na Galeria Askanasy.

POLA REZENDE, no Museu Nacional de Belas Artes.

SILVIO BENEDETTI — Na Galeria Montparnasse.

ANDRE' LEBLANC, no Museu Nacional de Belas Artes.

LEVINO FANZERES, no Salão Laubisch-Hirth, á rua do Ouvidor.

EXPOSIÇÃO DE ARTE VIVA — Na galeria da Associação Brasileira de Imprensa, com trabalhos de três pintores: a sra. Olga Mary Pedrosa e os srs. Osvaldo Teixeira e Paulo Gagarin.

IRMGARD BURCHARD — No Instituto dos Arquitetos do Brasil.

★ CARTAZ DO DIA ★

CINELANDIA

CAPITOLIO (Passatempo — "O Artilheiro das Nuvens", "Urso Recruta" (Desenho) "A Polonaise", de Chopin e "Jornal Francês e Britanico" (com exclusividade).

IMPERIO — "Santa" (ou Destino de uma Pecadora) (distribuição United).

METRO PASSEIO — "Perdidos num Harem" com Budd Abbot e Lou Costello.

ODEON — "O Prisioneiro de Zenda" com Ronald Colman e Douglas Fairbanks Jor.

PALACIO — "A' Noite Sonhamos" com Merle Oberon e Paul Muni.

PATHE' — "Obra Destruidora" e "Esta Noite Morrerás".

PLAZA — "Um Lirio na Cruz" com Ray Milland.

REX — "Os Conspiradores" com Heddy Lamarr e Paul Henreid.

VITORIA — "Aguas Tenebrosas" com Merle Oberon.

CENTRO

CINE TRIANON — "A Tomada de Berlim" — "Fanfarras Alemãs" — "Cidade do Futuro".

COLONIAL — "Casei-me por Engano" e "Atacar".

D. PEDRO — "Insuspeitos" e "Billy o Foragido".

FLORIANO — "Encontro no Pacifico".

FLORIANO - "A Quadrilha de Hitler".

IDEAL — "E as Chuvas Chegaram".

IRIS — "Tundra" e "Os Crimes do Dr. Vernon".

LAPA — "Na Noite do Passado" e "Billy no Texas".

MEM DE SA' — "Queijo Suiço".

METROPOLE — "O Bom Pastor".

PARISIENSE — "Você já foi á Baía!" com o Pato Donald e Aurora Miranda. Desenho colorido de Walt Disney.

POPULAR — "Marrocos" e "De Amor Tambem se Morre".

PRIMOR — "Um Lirio na Cruz".

S. JOSE' — "Brasil".

COPACABANA

AMERICANO — "O Bom Pastor".

ASTORIA — "Adoravel Inimiga" com John Wayne e Ella Raines.

IPANEMA — "Asas da Vitoria".

METRO COPACABANA — "O Grande Momento", com William Gargan.

PIRAJA' — "A Ponte de Waterloo".

RITZ — "Um Lirio na Cruz" com Ray Milland.

RIAN — "Aguas Tenebrosas" com Merle Oberon.

ROXI — "O Prisioneiro de Zenda" com Ronald Colman e Douglas Fairbanks Jor.

BAIRROS

SAO LUIZ — "Aguas Tenebrosas" com Merle Oberon".

CARIOCA — "Serenata Bohemia" com Carmen Miranda e Don Ameche.

AMERICA — "Aguas Tenebrosas" com Merle Oberon.

METRO TIJUCA — "O Grande Momento", com William Gargan.

OLINDA — "Adoravel Inimiga" com John Wayne e Ella Raines.

STAR — "Adoravel Inimiga" com John Wayne e Ella Raines.

HADDOCK LOBO — "Casei- por Engano" e "Atacar".

BANDEIRA — "Pacto de Sangue".

EDISON — "A Vida Começa aos 18" e "A Perola Negra".

GRAJAU' — "Duas Garotas e Um Marujo".

GUANABARA — De Todo o Coração" e "A Perola Negra".

SÃO CRISTOVÃO — "Viva a Folia".

POLITEAMA — "E' Dificil ser Feliz".

JOVIAL — "Tradição Artistica" e "Sentença que Mata".

TIJUCA — "O Conde de Monte Cristo".

VELO - "De Todo o Coração" e "O Terror da Zona".

VILA ISABEL — "A Bomba".

APOLO — "Jornadas Heroicas" e "Submarino Inimigo".

MARACANA — "Viva a Folia".

CATUMBI — "Lily a Teimosa" e "Prestei um Juramento".

GUARANI — "Entre a Loura e a Morena" e "Billy é a Justiça".

RIO BRANCO — "Campeão da Liberdade" e "Vieram Dinamitar a America".

(CENTRAL)

TODOS OS SANTOS — "Fugitivos do Inferno".

MASCOTE — "E' o Amor Nasceu" e "Atacar".

MEIER — "Rainha Cristina" e "Abacaxi Azul.

ALFA — "O Enganador" e "O Destruidor".

COLISEU — "Trem do Diabo".

PARA TODOS — "As Muralhas de Jericó" e "O Tunel Fatal".

BEIJA FLOR — "Duvida" e "Sentença que Mata".

QUINTINO — "Bufalo Bill".

PIEDADE — "O Meu Boi Morreu".

MODERNO — "Passagem para Marselha".

MODELO — "Missão em Moscou".

MADUREIRA — "E Dificil ser Feliz".

(LEOPOLDINA)

SANTA HELENA — "Apenas um Coração Solitario".

ROSARIO — "As Muralhas de Jericó".

RAMOS — "Capanga de Hitler".

PARAISO — Vieram Dinamitar a America" e "Sublime Alvorada".

ORIENTE — "Miguel Strogoff".

PENHA — "O Costa do Castelo".

SANTA CECILIA — "Assim é a Gloria".

ILHA DO GOVERNADOR

ITAMAR — "Quando a Neve Tornar a Cair".

SOCIAIS

ANIVERSARIOS

Fazem anos hoje:

SENHORES: — Carlos Luz, presidente do Conselho Administrativo da Caixa Economica Federal do Rio de Janeiro; Valdemar Asp; coronel Aristarco Pessoa; Raimundo A. Ataide; Alencar Domingos Nascimento; Mauro Sonaya; Augusto Romano; João Gonçalves Viana.

JOVEM: — Valter da França Ramos.

MENINOS: — Antonio Vaghi, filho do sr. Giacomo Vaghi e da sra. Maria Sá Earp Vaghi, e Helio, filho do sr. Manuel Cardoso Pereira e da sra. Maria Cardoso Pinto.

SENHORAS: — Dagmar Geni Martins de Castro.

MENINA: — Desirée, filha do jornalista Djalma Maciel, nosso companheiro de redação, e de sua esposa, sra. Tecla da Costa Maciel.

BATIZADOS

Na matriz dos Sagrados Corações, á rua Conde de Bonfim, será batizada, hoje, a menina Desirée, filha do jornalista Djalma Maciel e de sua esposa, sra. Tecla da Costa Maciel.

Serão padrinhos de Désirée o jornalista Adauto Cesar Fróis e sua esposa, sra. Carmelinda Fróis.

FESTAS

O TIJUCA TENIS CLUBE levará a efeito, hoje, das 21 á 1 hora, uma elegante noite dansante, com o concurso de otima orquestra.

O CITY BANK CLUBE oferecerá aos socios do Clube de Minas Gerais uma festa dansante, hoje, á Avenida Rio Branco 85, 18 andar, com inicio ás 21 30 horas.

O CLUBE DE MINAS GERAIS oferecerá amanhã, no Automovel Clube, uma reunião dansante, das 19 ás 23 horas.

POSSE

O embaixador João Carlos Muniz acaba de ser nomeado secretario geral do Ministério das Relações Exteriores. A sua posse no novo cargo, realizar-se-á hoje, ás 10 horas, com varias solenidades.

CINEMA INFANTIL

NA A. B. I.

A Associação Brasileira de Imprensa proporcionará aos filhos dos seus asociados amanhã ás 10 horas uma sessão cinematografica infantil.

VIAJANTES

Passageiros da Panair:

— Lord Sovat, chegou ontem, procedentes de Londres de passagem para a Argentina; com igual destino chegaram os srs. Alexander Beddie e E. D. Moore.

— Procedente do Mexico chegou, ontem, o maestro Carl Alvear.

— Procedente de Miami chegou, ontem, o sr. Paulo Bittencourt, diretor do "Correio da Manhã".

— Retornou, ontem, a esta capital o poeta chileno Pablo Neruda.

ENTERROS

Foram sepultados ontem:

A's 10 horas no cemiterio de São João Batista, a sra. Maria Gonçalves de Carvalho e ás 11 horas, o major Celso Carlos Busse.

— No cemiterio de S. Francisco Xavier, ás 17 horas, o sr. José Menezes da Costa.

MISSAS

Serão celebradas hoje:

A's 9 horas na Catedral Metropolitana do sr. Joaquim Augusto Rodrigues e ás 9.30 horas, da sra. Amalia Wagner Duvivier.

— A's 10 horas na igreja de N. S. do Rosario do sr. José Manuel de Souza Bastos.

— Na igreja do Senhor do Bonfim ás 10 horas do sr. João Ferreira de Oliveira.

— A's 10.30 horas, na igreja da Cruz dos Militares da sra. Generosa Jorge Guerra.

— Na Catedral Metropolitana, ás 10.30 horas da sra. Hermelinda Ferreira Pinto.

— A's 9.30 horas, na igreja da Candelaria, da sra. Flora Nobrega.

COMISSÃO DE FESTAS

DA F. N. D.

A Comissão acima pede o comparecimento com a maxima urgencia dos seguintes alunos: — Agostinho Olavo Rodrigues; Augusto Frederico Bittencourt; Carlos Augusto Carrilho; Fernando Vilhena Machado; Franklin Sampaio; Lino Machado Filho; Manuel Carvalho Pinto; Mario Cavalcanti da Silva; Rubens Julio de Oliveira e Valter de Macedo Ferreira.

Regressa o sr. Armando de Morais Sarmento

DEPOIS DE UMA LONGA VIAGEM AOS ESTADOS UNIDOS

Volta ao Brasil depois de uma demorada viagem aos Estados Unidos, o sr. Armando de Morais Sarmento, diretor gerente da empresa de propaganda McCann-Erickson Co. of Brasil.

Tendo percorrido em viagem de estudos varias capitais norte-americanas, destacadamente Nova York e Chicago, o nosso patricio é portador de um acervo importante de novidades dentro da sua especialidade.

Trazendo para o nosso meio os mais modernos metodos publicitarios postos em pratica nos Estados Unidos, o sr. Armando de Morais Sarmento emprestará assim um valioso serviço á técnica da propaganda entre nós. Viajou em sua companhia a sra. Elza C. Sarmento, sua esposa.

Conferências

PROF. JOSE' VILANOVA — Na União da Mocidade Presbiteriana do Rio, hoje, ás 20 horas sobre o tema: "Influência Social na Poésia de Gonçalves Dias".

— SR. ROBERTO ALVIM CORREIA — Na próxima segunda-feira, no Auditorio do M. da Educação.

— SR. JOSE' MONTEIRO LIMA — Hoje, ás 20.30 horas, no Centro Espirita Guia Luz Esperança.

— MAJOR DANIEL CRISTOVAM — Amanhã, ás 16 horas, na União da Juventude Espirita, sobre assunto doutrinario.

— MINISTRO JOAQUIM SOUZA LEAO — No dia 10, ás 17.30 horas, no Instituto Brasil-Estados Unidos, sobre "Planos da remodelação de Londres".

MUDANÇAS?
GUARDA MOVEIS
COPACABANA
dir. ex-aux. de Leandro Martins
47-3232 — 47-0097

Eis o exercito da CONSERVAÇÃO!

Mande encaixotar sua louça, engradar seu radio, piano e geladeira, afim de evitar qualquer estrago!

PARA UMA PERFEITA MUDANÇA

basta discar 26-8899, 3136, 1766

GUARDA-MOVEIS GATO PRETO

RUA DA PASSAGEM 120 • RIO - S. PAULO

MENU DO DIA

Por SAINT ANGE

ALMOÇO:

Fritada de mariscos

* * *

Figado grelhado.

* * *

Arroz de forno.

* * *

Salada de palmito.

* * *

Torta Vitoria (1)
Creme Chantilly.

* * *

(1) TORTA VITORIA — Com o pêso de 4 ovos pesa o açucar, a manteiga, o chocolate e a farinha. Junte tudo, bata bem, coloque em 2 formas chatas e salpique com 200 grs. de amendoas picadas e torradas. Depois de assada, una as duas com geléia. Sirva com creme Chantilly.

* * *

JANTAR:

Caldo com pão torrado.

* * *

Peixe com batatas.
Macarrão "au gratin"

* * *

Figos recheados com queijo.

* * *

PARA CHA':

CROISSANTS DE AMENDOAS: — 250 grs. de farinha de trigo, 250 grs. de manteiga, 250 grs. de açucar, 125 grs. de amendoas, 2 ovos uma colher de chá de fermento. Bata a manteiga com açucar em seguida junte os ovos, a farinha com fermento e finalmente as amendoas moidas.

Ponha a assar no forno em tabuleiro, untado e corte em meia-lua. Passe em açucar.

PÃO DE MINUTO ESPECIAL: — 2 chicaras de farinha de trigo, 1 chicara de leite, 1 colher de manteiga, 1 colher de banha, 1 colher de chá de sal, 4 colheres de chá de fermento. Misture tudo, amasse o mais ligeiro possivel e ponha ás colheiradas no tabuleiro para assar.

BREVE TRINTA SEGUNDOS SOBRE TOKIO BREVE

METRO PASSEIO TEL. 22-6490 & 6140 — ½ DIA-2-4-6-8-10-MEIA-NOITE

ABBOTT & COSTELLO em PERDIDOS NUM HAREM

E CINE-JORNAL BRASILEIRO - 4 x 29

HOJE

METRO COPACABANA TEL. 47-2720 — METRO TIJUCA TEL. 48-9970

2-4-6-8-10

O GRANDE MOMENTO "HARRIGAN'S KID" WILLIAM GARGAN — BOBBY READICK

E CINE-JORNAL BRASILEIRO 4 x 30

FILMES METRO - GOLDWYN - MAYER

Vão ser preenchidos os claros da Cia. de Guarda

O ministro da Guerra autorizou ontem a admissão de voluntarios para o preenchimento dos claros da Companhia de Guarda do Quartel General do Ministerio da Guerra, nas condições do aviso n. 1.348, de 16 de maio do corrente ano.

Extinção de juntas de Alistamento

O comandante da 1.ª Região Militar, em seu diario de ontem, declarou que ficam extintas a partir de 1 do corrente, as Juntas de Alistamento Militar dos Distritos de Recrutamentos de Resende, Barra Mansa, Campos, Macaé, S. Gonçalo e Petropolis, todos no Estado do Rio de Janeiro. Em consequencia, foram designadas para funcionarem como repartições alistadoras: D.R. de Resende — Escola Militar. D.R. de Barra Mansa — o 11.º B.C.; D.R. de Macaé — a 1.ª Bia. do 10.º G.M.A.C.; D.R. de S. Gonçalo — o 3.º R.I.; D.R. de Petropolis — o 1.º B.C.; D.R. de Campos — III — 3.º R. I.

PALACIO — 2-4.30-7-9.30 Horas

2ª Feira as Chaves do Reino "The Keys Of The Kingdom"

Um GRANDIOSO FILME extraido DA CELEBRE NOVELA de A. J. CRONIN!

com GREGORY PECK — Thomas Mitchell - Rosa Stradner — Roddy McDowall - Vincent Price — Jane Ball

Produção de JOHN M. STAHL — Direção de JOSEPH L. MANKIEWICZ

20 — CINELANDIA

"AGOSTO MÊS DE ALEGRIA"

ESTÁ EM FESTA

A CASA CRUZEIRO

Comemorando o seu 36.º aniversario de fundação

MISSA EM AÇÃO DE GRAÇAS

A CASA CRUZEIRO comemorando o seu 36.º aniversario de FUNDAÇÃO, manda rezar missa em ação de graças, pelas muitas que havemos recebido, no DOMINGO 5 do CORRENTE ás 11 ½ na IGREJA de SANTO ANTONIO DOS POBRES á Rua dos Invalidos. A todos os nossos amigos que queiram compartilhar da nossa Alegria, desde já os nossos sinceros agradecimentos.

J. CRUZEIRO & CIA.

Diario Astrológico

HOJE, 4 — Favoravel para realizar casamento, fazer mudanças e assinar contratos.

ACONTECERA', HOJE, AO LEITOR:

Seguem as possibilidades felizes ou não, de hoje, com horas e numeros promissores para os leitores nascidos em quaisquer dia, mês e ano dos periodos abaixo.

PARA OS NASCIDOS

ENTRE 22 DE DEZEMBRO E 20 DE JANEIRO: — Negocios novos e possibilidades de êxito sociais. 10, 12 e 14; 19, 21 e 23. (hs. ns.)

ENTRE 21 DE JANEIRO E 18 DE FEVEREIRO: — Grandes iniciativas pela manhã; a tarde será de apreensões e desassossego espiritual. 15, 20 e 21; 56, 74 e 38. (hs. e ns.)

ENTRE 19 DE FEVEREIRO E 20 DE MARÇO: — Aborrecimentos intimos. Intromissão em negocios alheios com prejuizos morais. 1, 2 e 3; 3772, 3232 e 4748. (hs. e ns.)

ENTRE 21 DE MARÇO E 20 DE ABRIL: — Tarde duvidosa, projetos mal sucedidos e manhã mais razoavêl. 4, 10 e 11; 13, 28 e 38. (hs. e ns.)

ENTRE 21 DE ABRIL E 20 DE MAIO: — Favores de amigos influentes e disposição para excursionar. 5, 7 e 9; 32, 34 e 36. (hs. e ns.)

ENTRE 21 DE MAIO E 20 DE JUNHO: — Novas perspectivas de negocios lucrativos. 11, 13 e 15; 22, 24 e 27. (hs. e ns.)

ENTRE 21 DE JUNHO E 22 DE JULHO: — Alegria, disposição para passeios e contrariedades á tarde. 9, 10 e 12; 36, 46 e 57. (hs. e ns.)

ENTRE 23 DE JULHO E 23 DE AGOSTO: — Evite negocios judiciarios e grandes transações financeiras. 10, 13 e 19; 73, 76 e 82. (hs. e ns.)

ENTRE 24 DE AGOSTO E 22 DE SETEMBRO: — Risco de dores de garganta e resfriados. 6, 8 e 21; 24, 35 e 39. (hs. e ns.)

ENTRE 23 DE SETEMBRO E 22 DE OUTUBRO: — Dia de grande intuição e sonhos profeticos. 14, 23 e 24; 34, 44 e 51. (hs. e ns.)

ENTRE 23 DE OUTUBRO E 22 DE NOVEMBRO — Dia de maus pressagios, com desharmonia conjugal. 9, 16 e 29; 34 e 39. (hs. e ns.)

ENTRE 23 DE NOVEMBRO E 20 DE DEZEMBRO: — Agitação interior preocupação com acontecimentos sociais e financeiros. 11, 22 e 23; 14, 23 e 34. (hs. e ns.)

Diario Recreativo

CITY BANK CLUBE

O City Bank Clube oferecerá, hoje, sabado, uma noite-dansante ao quadro social do Clube de Minas Gerais. A festa cujo inicio está marcado para ás 21.30 horas será realizada no salão da Avenida Rio Branco n. 85, 18º andar.

BATUTAS DA CIDADE MARAVILHOSA

Estão sendo ultimados com muita animação os preparativos para a sensacional excursão que o "Batutas da Cidade Maravilhosa" desta capital, vai realizar amanhã, á populosa localidade de Paracambi. Acompanhará a embaixada, que partirá ás 7 horas da estação D. Pedro II, a orquestra comandada por Jonas Cordeiro.

CARIOCA HOJE 2-4-6-8-10

CARMEN MIRANDA — DON AMECHE — VIVIAN BLAINE — WILLIAM BENDIX

Serenata Boemia (GREENWICH VILLAGE)

TECHNICOLOR

FELIX BRESSART — TONY — SALLY DE MARCO

20th CENTURY-FOX — CINELANDIA JORNAL

VOCÊ pode ser muito FORTE...

... mas também está sujeito a gripes e resfriados.

Se o seu caso é êste... Se V. tem um físico de atleta, possue bom apetite e está sempre bem disposto... mesmo assim V. precisa de vitaminas e sais minerais para aumentar as defesas do organismo contra gripes e resfriados. Conserve a sua saúde, tomando diariamente um tablete de COMPLEXAL às refeições. COMPLEXAL não é remédio nem tem contra-indicações. É uma fórmula cientifica especialmente estudada para corrigir as deficiências da alimentação quotidiana.

Cada tablete de COMPLEXAL equivale, em vitaminas, a 1 bife, 1 ôvo e 1 copo de leite.

Está à venda em toda parte.

Complexal — Tabletes de vitaminas e sais minerais.

Ouça diariamente, às 18,25, O FANTASMA VOADOR na Rádio Globo (1.180 kics.)

Ferros Eletricos

CROMAGEM GARANTIDA

Tomadas para ferro de todos tipos e cordões com amianto. Cordões americanos.

MARC FERREZ FILHOS LTDA.

CASA FUNDADA EM 1869 • RUA DA QUITANDA, 21

O NOVO PARISIENSE — COMPLETAMENTE REMODELADO SOM E PROJEÇÃO IMPECAVEIS POLTRONAS ESTOFADAS

"A" BOITE" ELEGANTE DA CIDADE"

Triunfante EM SUA 5ª Semana!

VOCÊ JÁ FOI A BAHIA?

HOJE HORARIO: 2-4-6-8-10

Noticias do Brasil (Nacional)

CAPITOLIO — SESSÕES PASSATEMPO

SESSÕES A PARTIR DAS 10 HS — TEL 22-6788

HOJE

POLONEZA HEROICA (COMPLETA) DE Chopin

Na execução magistral de WITOLD MALCUZINSKY (EXCLUSIVIDADE)

Bibi Ferreira

HOJE VESPERAL A'S 16 HS. — A' NOITE A'S 20,45 HS.

No Teatro Phoenix

FONE : 22-5403

DELICIOSO VENENO

ARSENIC AND OLD LACE

Engraçadissima comédia de KESSELRING

SEXTA-FEIRA, DIA 10

"PRESA POR AMOR"

Dir. artistica de Mme. Henriette Morineau grande artista francesa

TEATRO RIVAL

ÁS 20 e 22 HORAS

Continuação do grande sucesso

"SUA EXCELENCIA"

A MAIOR SATIRA POLITICA DO MOMENTO COM

ALDA GARRIDO

e sua companhia de comedias

HOJE — VESPERAL A'S 16 HORAS

SANTA NA SUA 27ª E ULTIMA SEMANA NA CINELANDIA

O DESTINO DE UMA PECADORA

UNITED ARTISTS — HOJE — IMPERIO

Combi. Nac. PROIB. 18 ANOS

Sweepstake de 1945

Estão vendidos todos os bilhetes do Sweepstake de 1945.

Os interessados são convidados a assistir ao sorteio que se realizará às 9 horas do dia 5 do corrente na sala de extrações da LOTERIA FEDERAL DO BRASIL, à rua Senador Dantas n.º 84.

Sweepstake

5 DE AGOSTO 1945

E não deverão perder o espetáculo da corrida do "Grande Prêmio Brasil", à tarde do mesmo dia, no suntuoso hipodromo da Gavea.

O inquilino reconheceu que a casa se achava maltratada

Em inquerito procedido pela policia de Pernambuco ficou apurado que Gregorio Chargorodsky pediu uma casa de sua propriedade para consertos, tendo o inquilino, em consequencia, se mudado dentro do prazo estabelecido.

Acontece que, feita a mudança, o proprietario alugou o imovel ao dr. Inaldo Silva, médico, com o que não se conformou o inquilino anterior, queixando-se á policia.

Indo os autos ao Tribunal de Segurança, foi o acusado denunciado e, mais tarde, sumariado pela justiça criminal de Recife, onde apresentou defesa, com documentos.

Julgado, ontem, em audiencia do ministro Pereira Braga, este proferiu, a respeito, sentença, que conclue absolvendo o proprietario. Salientou que nada ficou provado, em relação á queixa, sendo que o proprio inquilino anterior reconheceu que a casa se encontrava, quando a deixou, bastante maltratada e suja.

Cooperativa de Lavradores de Laranja

Convidam-se os srs. cooperados a se reunir em Assembléia Geral Ordinaria no dia 12 de agosto, em sua séde, á rua Campo Grande 118-A ás 10 horas, em primeira convocação e ás 11, em segunda convocação com qualquer numero, caso não haja numero legal na primeira, afim de submeter á aprovação o balanço, contas, relatorio e parecer do Conselho Fiscal, relativos ao ano de 1944, bem como eleger os membros do Conselho Fiscal, do Conselho de Administração e da Diretoria Executiva de acordo com os novos Estatutos amoldados ao Dec.-Lei n.º 5895 de 19 de outubro de 1943 e tratar de outros assuntos de interesse da Cooperativa.

MANOEL VENTURA DA FONSECA E SILVA — Presidente

NOTICIAS DOS ESTADOS

'Não atire no pianista'

"GIRLS" DO USO, USED e RMA NUM CARNAVAL EM AGOSTO — FAZ CALOR EM OLINDA — QUEREM AUMENTOS OS FUNCIONARIOS E AS PROFESSORAS PRIMARIAS

TIFO EM SÃO LUIZ — Os clinicos locais descobriram uma nova modalidade de tifo. E' provocado por uma manifestação secundaria de sifilis. Segundo as informações, póde ser tratado com bismuto arsênical. Nós não garantimos a receita. Ainda de São Luiz, nos chega a noticia da comunicação do medico René de Carvalho á Sociedade de Medicina de dois instrumentos destinados a exames ginecologicos. Esses instrumentos são de criação da imaginação do sr. René de Carvalho. Adianta a noticia, que esses aparelhos podem substituir os existentes.

LA COMO AQUI... — Na rua Imperial, isto é no Recifé, um automovel quis cortar a frente de um bonde e arrancou, de uma vez, cinco pingantes. O carro era um autocaminhão da Base Aérea, dirigido pêlo soldado João Dantas Filho, que não possuia carteira de motorista, e os feridos são: Mariano Marcelino da Silva, solteiro, 20 anos, agricultor com domicilio á avenida Central n. 9594, em Areias (contusões da região pubiana e escoriações varias); Severino Francisco da Silva, 21 anos, solteiro, funcionario publico, residente á rua Alfredo Maia n. 166, em Afogados (contusões e escoriações generalizadas); José da Lira Sarmento, carteiro, 53 anos, casado, com residencia no beco do Rosario n. 145, em Afogados (feridas contusas da perna direita); Valdemiro Balbino da Silva, 30 anos, casado, comerciante, residente á vila São Miguel n. 85, Afogados (contusões e escoriações generalizadas e Mario Muniz Balbino, solteiro, 19 anos, negociante, morador á rua de São Miguel n. 1488, em Afogados (fratura do terço médio da perna direita e escoriações no joelho do mesmo lado).

CARNAVAL — O Clube dos Alistados, na Piedade — ainda em Recife — realizou uma festa "Purple Spaghetti, com todas as caracteristicas de carnaval. Os alistados compareceram fantasiados — e eram até o grau de sargento — e as "girls" do USO, USED e RMA. Brasileiras e americanas compareceram á festa. A reportagem — informa o cronista — conversou com duas jovens criaturas; uma vestida de marinheiro e outra vaporosamente metida nos véus de Salomé. Não houve "spaghetti", mas havia wiskies e "soft-drinks".

FERIADO — Em Recifé, ontem foi feriado. E' que se comemorou o tricentenario da vitoria das Tabocas (Vitoria das forças brasileiras sobre o invasor batavo).

EM OLINDA FUNDOU SE UM CLUBE CARNAVALESCO — No Bonsucesso fundou-se o "Homem da saia", bloco carnavalesco, que vai dar bailes a partir de setembro proximo. Hoje, será realizado, no Olinda Casino, o baile da Vitoria, com numeros de show. E, em Olinda tem feito calor, a temperatura tem estado na casa dos 26.5 a 21.3; a maxima registada foi de 27.8.

"E' PROIBIDO ATIRAR NO PIANISTA" — Um jovem alegre, no Casino Tabaris, já estamos no Salvador (Baía), disparou a arma em plena função. Um jornal comentando o fato, e a frequencia dos conflitos naquela casa de espetáculos, sugere o seguinte aviso, como nos "night Clubs" de Chicago: "E' proibido atirar no pianista". E quando entrar um analfabeto? Enquanto isso, os empregados e empregadores continuam as démarches para obter aumento de salarios dos comerciarios. E, entrou no porto, pela primeira vez, um navio mexicano. Trata-se do "Presidente Juarez".

PONTE SOBRE O PARAIBA — O prefeito de Cam, s vai mandar construir uma ponte sobre o Paraiba. Já contratou os serviços de uma empresa por 4.805 mil cruzeiros. Deve ser uma grande ponte...

..CAMBIO NEGRO DA GASOLINA — Informa-se que a policia paulista está interessada no mercado negro da gasolina. Isto é, em coibir essa pratica desonesta, tendo já detido varios negociantes. Mas, os funcionarios do Estado é que não estão satisfeitos. Eles querem aumentos. Estiveram em conferencia com o Interventor Fernando Costa tendo obtido o que queriam, pelo menos, segundo o discurso pronunciado na ocasião pelo interventor paulista. Na Secretaria de Agricultura houve tambem, uma reunião movimentada. Discutiu-se a execução do "plano de emergencia".

DESAFIO A UM ATLETA — Em Itatiba, o sr. Caetano Aio, vencedor da 2ª Corrida da Fogueira, lançou um desafio ao sr. Antonio Quim, de Morungaba, que se classificou em 2º lugar na referida prova. A confiança do sr. Aio é tal que aposta 200 cruzeiros como será vencedor. O sr. Quim ainda não aceitou o desafio. A disputa provem de uma acusação do sr. Quim ao sr. Aio. O primeiro afirmou que o 2º ganhava a corrida montado num cavalo.

QUEREM AUMENTO AS PROFESSORAS PRIMARIAS — No Rio Grande do Sul, as professoras primarias querem aumento. Pleiteiam, pelo menos, equiparação com os vencimentos de oficial administrativos. Lembram os esforços que dispendem para educar as jovens e a parca remuneração que percebem. Já fundaram uma associação — Centro dos Professores Primarios Estaduais. E, no São Pedro continua a temporada da opera com Alaide Briani, Mario Girotti, Joaquim Vila, Luiz Giannmarchi. Representaram ontem a "Mme. Butterfly". Maria Sá Earp deu, há dias, um recital, para os operarios, nos Navegantes.

Usava pesos fraudados

Foi submetido a julgamento, ontem, no Tribunal de Segurança, em audiencia presidida pelo ministro Miranda Rodrigues, o réu Teodoro Nohns. No dia 24 de abril do corrente ano, foi o acusado, que é comerciante, preso em flagrante, quando vendia generos de seu comercio por preço acima da tabela. Além disso, informa ainda a denuncia, o réu usava no seu estabelecimento pesos fraudados. O magistrado, considerando a prova dos autos, condenou o réu a um mês de prisão e mil cruzeiros de multa. Houve recurso para o Tribunal Pleno.

Produção, Comercio e Finanças

CAMBIO

O mercado de cambio abriu ontem, em condições estaveis

O Banco do Brasil vendia a libra a Cr$ 78,90 1/16 e o dolar a Cr$ 19,50 e comprava a Cr$ 77,77 15/16 e a Cr$.. 19,30 respectivamente.

Assim fechou inalterado.

O Banco do Brasil afixou ontem para as suas cobranças e de outros bancos cotas e remessas para importação as seguintes taxas:

MERCADO LIVRE

A vista:

Libra	78,90	1/16
Dolar	19.50	
Coroa sueca	4,72	
Franco suiço ..	4,65	
Peso chileno ..	0,62	13/16
Peso boliviano ..	0,46	7/16
Peso argentino ..	4.91	3/16
Peso uruguaio ..	11,04	7/8

O Banco do Brasil para comprar as letras de cobertura afixou as seguintes taxas:

A' vista:

Libra	77,77	15/16
Dolar	19.30	
Escudo	0,78	5/16
Peso argentino .	4.78	5/8
Peso uruguaio ..	10.69	5/16
Franco suiço ..	4,48	3/4
Coroa sueca .. .	4,59	7/16
Peso chileno ..	0,59	9/16

MERCADO OFICIAL

Libra	66 49	1/2
Dolar	16,50	
Franco suiço ..	3.89	5/8
Coroa sueca	3,93	3/4

OURO COMPRADO

Hoje	—
Desde o 1º do mês	—

BOLSA DE VALORES

O mercado de titulos funcionou, ontem, em condições muito movimentadas a acusou vendas, desenvolvidas nos diversos valores em trabalhos. As apolices gerais regularam estaveis e as estaduais de sorteio e municipais continuaram inalteradas, mas em boa posição. Funcionaram em alta as obrigações de guerra, cujos negocios foram de envolvidos. Não apresentaram alteração as ações de bancos e companhias, que permaneceram bem colocadas, conforme se vê adiante.

VENDAS REALIZADAS ONTEM

Apolices Gerais:

União:

2 D. Emis. Nom. .	950,
3 Unif.	940,
70 Idem	940,
22 Idem port. . .	825,
50 Reajust.º	875,
OBRIGAÇÕES:	
355 Guerra Cr$ 100,	72.5
9 Idem	72,
14 Idem Cr$ 200,	144,
106 Idem	145,
20 Idem	146,(
6 Idem Cr$ 1.000,	745,
135 Idem	746,
165 Idem	748,
1 Idem Cr$ 5.000,	3.725,
159 Idem	3.730,
ESTADUAIS:	
Apls.:	
200 E. Santo pt. . .	502,
10 Minas 5% Nom.	735,
14 Minas 1.ª série .	181,5
254 Idem 2.ª série .	174,
24 Idem	173.5
62 Idem 3.ª série .	179.5
819 Idem	179,
11 Pernambuco . .	67,
188 Idem	66,
70 Idem	66.5
51 S. Paulo	128,
77 Idem	227,
57 Idem Unif. . .	1.160,
MUNICIPAIS	
15 Emp. 1906 — pt.	195,
1 Idem 1917 . . .	195,
65 Dec. 2097	200,
38 Emp. 1931	175,
DOS ESTADOS:	
45 B. Horizonte . .	945,
COMPANHIAS:	
Ações:	
300 Panair Cr$ 200,	175,
175 Butiá Cr$ 100, .	146,
500 Moinho Fluminense Cr$ 1.000,	940,
30 Sta. Rosa Cr$ 200, ...	275.
300 B. Mineira port Cr$ 200, ...	440,
80 Vale do Rio Doce C. 80% Cr$ 1.000	430,
DEBENTURES:	
250 Cia Nacional de Estamparia de .. Cr$ 200, 8% . . .	185.
ALVARAS:	
50 Ações Banco Mauá Cr$ 200. . .	200,
5 Ações Cia. Seg. Varegistas de Cr$ 400, ...	4.050,
18 Ações Cia. Tes. Leopoldinense de Cr$ 200, ...	1.085

CAFE'

O mercado de café funcionou ontem, firme e acusou alta nas suas cotações. O tipo 7, foi cotado ao preço de Cr$ 34.00 por 10 quilos na taboa e venderam-se 838 sacas. Fechou firme

COTAÇÕES POR 10 QUILOS

	Cr$
Tipo 3	36.00
Tipo 4	35.50
Tipo 5	25.00
Tipo 6	34.50
Tipo 7	34.00
Tipo 8	33.50

PAUTA:

Estado de Minas: (Mensal)

	Cr$
Café comum	2.60
Café fino	4.10

E. do Rio (Semanal).

	Cr$
Café comum	3.00

Um Bom Conselho

As pessoas Moças ou Idosas que sofrem da sensação de eterno CANSAÇO geralmente provocado por EXCESSO de TRABALHO mental, Perda de Memoria, Irritabilidade sem justa causa, de FRAQUEZA encontram rapido alivio usando

NUTROFOSFAN

poderoso TONICO sem alcool que NUTRE, ESTIMULA, VIGORIZA.

DA' SAUDE e BEM ESTAR — NAS DROGARIAS —

Depois da gripe...

Reforce a consistencia do organismo, evitando a recaida

TOME E DÊ AO SEU FILHO

EMULSÃO DE SCOTT

RICA EM VITAMINAS, CALCIO E FOSFORO !

MULTADOS TIM, IVAN, GODOFREDO E SPINA

Gloria aos campeões invictos do Sul-Americano de Basket

Espetacular performance do Brasil no Equador

Todo o desporto brasileiro desde ontem está vibrando de entusiasmo e regosijo com o magnifico feito da brava rapaziada patricia no campeonato Sul-Americano de Basket-Ball. Indiscutivelmente a conquista invicta do cetro maximo constitue a pagina mais brilhante do esporte nacional nestes ultimos anos, daí registar-se esta façanha como um motivo de orgulho e jubilo para todos os brasileiros, sempre desejosos de ver tremular bem no alto — vitorioso — o pavilhão auri-verde.

Digna de todos os elogios a atuação da equipe brasileira, cuja performance sempre ascendente nunca sofreu declinio vencendo gradativamente todos os obstaculos, passando airosamente pelos valorosos e temiveis antagonistas, concorrentes tambem ao titulo de campeão.

Estreando contra a Argentina, não levando em conta o favoritismo dos portenhos, os brasileiros demonstraram todo o seu volor fisico-técnico, surpreendendo não só os adversarios, como todos aqueles que ficaram receiosos e antevendo novos fracassos do basket nacional.

Evidenciada a eficiencia e potencialidade do seu conjunto, os basket-balers patricios enfrentaram, em seguida, os uruguaios, vencendo-os. Jogaram após com o Equador e marcaram novos triunfos; bateram-se contra a Colombia obtendo facil vitoria e, finalmente, contra o ultimo empecilho — o Chile — lutaram com decidido ardor pela manutenção do posto de honra, ganhando e conquistando consequentemente a almejada "Copa America".

Desnecessario se torna frisar a significação da conquista sem derrota do Campeonato Sul-Americano de Basket, bastando acentuar que entre seis concorrentes, o Brasil colocou-se em primeiro, provando de forma sobeja e positiva a supremacia da bola ao cesto nacional em toda a América do Sul. Por tudo isto deve o esporte brasileiro regozijar-se e prestar todas as homenagens aqueles que tão bem souberam representar o Brasil no estrangeiro, recepcionando com calor, vibração e entusiasmo os Campeões Sul-Americanos de Basket.

Uma das figuras que mais contribuiu para o sucesso das nossas cores foi, sem duvida, o técnico Otacilio Braga. Trabalhando com afinco, eficiencia e denodada força de vontade, o conhecido "coach" transpondo varios obstaculos, convocou, selecionou e preparou técnica e fisicamente a equipe campeã.

Foi Otacilio Braga que, elaborando um programa de treinamento intensivo, organizou uma representação de comprovada potencialidade, levando para Guaiaquil uma turma valorosa e eficientemente exercitada para desempenhar árduas tarefas e cumprir convincentes atuações. Positivamente o citado desportista constituiu com o seu trabalho insano um dos fatores preponderantes para o exito do Brasil.

Sagraram-se Campeões Sul-Americano de Basket-Ball os seguintes "scrathmens": Adilio, Pacheco, Rui, Plutão Celso Delcor (o Mauro das noticias telegraficas) Tovar, Chico, Duda, Massenet, Vinicius, Amim e Alfredo.

Os jogadores estrangeiros e o C. N. D.

A Confederação Brasileira de Futebol enviou ás suas filiadas uma comunicação oficial do C. N. D. com relação á inclusão de jogadores estrangeiros nas equipes.

O teor desse oficio é o seguinte:

"O Conselho Nacional de Desportos,

Considerando haver cessado a circunstancia excepcional que justificou a elevação até o maximo de tres (3), do numero de atletas profissionais de nacionalidade estrangeira, com a suspensão das atividades de guerra em que se empenhou vitoriosamente o país e com o retorno consequente dos brasileiros mobilizados ás ocupações civis;

Considerando que as razões de ordem social e técnica recomendam restrições á concorrencia de atletas estrangeiros na economia dos desportos brasileiros e no movimento em que se apuram os indices representativos da expressão desportiva nacional;

Considerando que é conveniente cultivar-se a unidade resultante da adoção dos padrões técnicos peculiares aos atletas brasileiros e que a estes devem ser assguradas crescentes possibilidades, na hierarquia dos valores desportivos,

DELIBERA:

1. — Nas exibições esportivas publicas de profissionais nenhum quadro nacional poderá contar mais de um (1) atleta estrangeiro, a partir de 27 de julho de 1945;

2. — As associações esportivas que dispuserem de mais de um atleta profissional estrangeiro, na presente data, e cujos contratos tenham sido registados no Conselho Nacional de Desportos, poderão utilizar os serviços desses atletas, dentro de um mesmo quadro, até o maximo de tres (3).

3. — A exceção referida no numero 2 aplica-se, apenas, ás associações esportivas que possuam, presentemente, mais de um atleta estrangeiro e a sua validade é, reconhecida, em beneficio dos atletas em causa, enquanto vigorar a sua inscrição atual, sem direito de transferencia ou remoção;

4. — As associações esportivas referidas no numero 3, só poderão contratar atleta profissional estrangeiro nos termos do numero 1, vencidos os contratos vigentes e caso não sejam estes renovados;

5 — E' mantido o prazo maximo de doze (12) meses, nos contratos de locação de serviço dos atletas de nacionalidade estrangeira;

6. — Sujeitam-se ás penas previstas no decreto-lei n. 5.342, de 25 de março de 1943, os responsaveis por infração do disposto nesta deliberação".

Celestino Martinez

Celestino, Pascoal e Bigode uma linha média de respeito

O fracasso de Adolfo Rodriguez, vindo do Uruguai como "astro" de primeira grandeza e como tal apresentado á imensa torcida tricolor, deu motivo a que a propria diretoria do Fluminense se movimentasse na conquista de um novo elemento que viesse não somente ocupar o posto que Adolfo Rodriguez deixou, ainda vago, mas tambem, para apagar a "onda" que já se fazia no clube de Alvaro Chaves, contra aqueles que pensaram no player uruguaio como o elemento capaz de substituir Spinelli.

APROVEITADO O URUGUAIO, SEM SE SACRIFICAR PASCOAL

Veio, então, Martinez. Ele, porém, foi convidado, apenas, para um passeio no Rio... Faria uma experiencia e se agradasse...

Celestino, feio como um bicho do mato, elemento indicado pela sua feiura para substituir o nosso "Lon Chaney", o querido Hermogenes, foi para a cancha e impressionou. Suplantou longe o seu antecessor.

Pertencendo, agora, ao Fluminense, e já tendo passado por varios testes, parece que vai sair da fila e entrar no quadro.

Julgamos que se faz porém, uma injustiça a Pascoal. Esse elemento, que no choque contra o Botafogo, foi um autentico baluarte, adaptando-se ao conjunto, e á tatica predileta do momento, qual mola ajustada, não deveria ser substituido agora, e seu aproveitamento é uma questão de justiça.

Aliás, ha uma formula magnifica de se conseguir fazer justiça, sem se sacrificar a linha média tricolor, nem se abandonar a Celestino Martinez.

A linha a se seguir era colocar o médio uruguaio na meia direita para, juntamente com Bigode, ladear Pascoal que pode vir a ser um otimo "pivot".

SUSPENSO ESQUERDINHA POR UM JOGO

O Tribunal de Penas da Federação Metropolitana de Futebol deu prosseguimento, ontem, á sessão iniciada na vespera. Foi apreciado o processo do jogo Madureira x Botafogo concluindo o Tribunal por multar em Cr$ 100,00 os jogadores Tim e Ivan, do Botafogo e Spina e Godofredo do Madureira bem como suspender por um jogo o amador Esquerdinha, tambem do Madureira, todos por pratica de jogo violento.

NA SUMULA, NADA CONSTAVA...

Durante os trabalhos, o conselheiro Luiz Carlos propôs fosse indiciado o juiz da partida Madureira x Botafogo, sr. Adolfo Costa Campos, em virtude de não haver mencionado as ocorrencias da partida contrariando, assim, os dispositivos da lei. Os demais membros, porém não acompanharam a proposta do sr. Luiz Carlos e assim, o sr. Costa Campos não precisará explicar como "não viu" os pontapés do jogo que dirigiu...

Multado todo o team do Santos

S. Paulo, 3 (Asapress) — Devido o fracasso de seu quadro frente ao Comercial, a diretoria do Santos resolveu multar todos os seus profissionais e protestar ainda contra o trabalho do juiz José Cruz, no mesmo match.

CAMPEÃO INVICTO O BRASIL

Com a conclusão do Campeonato Sul-Americano de Basket verificou-se o seguinte resultado final:

CAMPEÃO INVICTO — BRASIL — 5 jogos — 5 vitorias — 233 pontos pró e 170 contra — Saldo: 63 pontos.

2º LUGAR — Uruguai — 5 jogos — 4 vitorias e 1 derrota — 224 pontos pró e 188 pontos contra — Saldo: 36 pontos.

3º LUGAR — Argentina: 5 jogos — 3 vitorias e 2 derrotas — 271 pontos pró e 240 pontos contra. Saldo: 31 pontos.

4º LUGAR — Chile — 5 jogos — 2 vitorias e 2 derrotas — 212 pontos pró e 184 pontos contra — Saldo: 28 pontos.

5º LUGAR — Equador — 5 jogos — 1 vitoria e 4 derrotas — 209 pontos pró e 226 pontos contra. Deficit — 17 pontos.

6º lugar — Colombia — 5 jogos — 5 derrotas — 139 pontos pró e 281 pontos contra — Deficit — 142 pontos.

O S. Cristovão esperado em Minas

BELO HORIZONTE, 3 — (Asapress) — Nos circulos esportivos adiantava-se que o São Cristovão se propôs jogar domingo proximo em Belo Horizonte. No caso de tal se positivar, a FMF adiará a rodada de domingo. Folgarão então Atletico, America e Uberaba. O America já tem um compromisso com o Botafogo da cidade de Presidente Vargas, restando o Atletico e o Uberaba. Até o momento, porém, nio ha nada de definitivo em torno da vinda do São Cristovão.

Em festas o basket carioca

A diretoria da Federação Metropolitana de Basketball, possuida do mais intenso jubilo e vibrando de entusiasmo pelo brilhante feito do selecionado da C.B.D. que levantou invicto para o Brasil o titulo de Campeão Sul-Americano, resolve:

a) — congratular-se com a Mentora do Basketball Brasileiro pela vitoriosa campanha de sua equipe;

b) — telegrafar mais uma vez á Delegação Brasileira transmitindo a todos os seus componentes as congratulações do Basketball Carioca;

c) — solidarizar-se a todas as homenagens que sejam prestadas pela C.B.B. aos campeões sul-americanos;

d) — convocar para uma reunião extraordinaria na proxima 2ª feira, 6 do corrente, ás 17 1/2 horas os representantes de todos os filiados (efetivos e especiais) a fim de tratar das manifestações e recepção aos vitoriosos compatriotas de maneira tão dignificante levantaram tão alto o prestigio do Basketball do Brasil.

QUANDO O BANGÚ SE DISPÕE A JOGAR É UM DURO ADVERSÁRIO

Fala-se muita coisa do Bangu'. Uns acreditam que ele, jogando com vontade, pode realizar algo, outros não. E estes ultimos apontam, então, aquela peleja do ano passado, na Gavea, quando o Bangu' vinha realizando uma jornada das mais bonitas, na reta final e que não chegou, nem ao menos, a dar para a saida.

Fala-se então em compra de jogadores.

Paulo, Bilulu', Mineiro, etc., teriam recebido gratificações de associados ou "fans" do Flamengo para não fazerem força.

A verdade é que varios elementos, em face daquele jogo, foram suspensos e um deles inocente, podemos atestar, foi

FLAVIO, PELO SIM, PELO NÃO, PREPAROU-SE BEM — O CLASSICO SUBURBANO ENTRE BONSUCESSO E MADUREIRA

quem recebeu a culpa de todo o fracasso do team.

Agora, o Bangu' já provou que está alerta e sabe punir. Por isso, acreditamos que o jogo venha a ser promissor e isso é o suficiente para fazer com que a "torcida" do rubronegro se anime a ir á Gavea incentivar os seus prediletos a uma atuação capaz de fazer com que o campeão se imponha, sem deixar duvidas, contra o Bangu'.

Como complemento da rodada teremos a luta dos suburbanos da Central — o Madureira — e os suburbanos da Leopoldina — o Bonsucesso.

E' um classico suburbano, que sempre leva boa torcida a animar o choque.

"BELEZAS BRASILEIRAS"

Um album com 12 nús artisticos. Tamanho 29 x 39 cms. Apresentação primorosa. Cr$ 65,00. Mande buscar o seu exemplar. LIVRARIA OLIVEIRA. Rua Visconde de Maranguape, 42-1º and. — Interior: Reembolso Postal.

Eneas quer jogar sob sua responsabilidade

O jogador Enéas, profissional do Bangú A. C., foi, ha tempos, considerado inapto temporariamente pelo Departamento Médico da F. M. F. A nossa reportagem apurou entretanto, que o referido jogador dirigiu-se, ontem, á entidade do edificio Cineac, solicitando permissão para continuar jogando, sob sua inteira responsabilidade.

Adil son

PREPARADOS PARA UMA GRANDE LUTA E DE LANCES SENSACIONAIS

Os preparativos do América e do Fluminense para a grande luta de amanhã, em disputa do campeonato carioca, revelam bem a possibilidade de presenciarmos a um confronto renhido e cheio de lances sensacionais.

O América, que se vinha apresentando falho, quer na ação de seu conjunto, quer na ação individual de seus elementos, compreendeu bem a necessidade imediata de uma reação, a fim de não se ver afastado do pelotão que vanguardeia a tabela do certame.

Por essa compreensão é que os preparativos, esta semana, foram os maiores possiveis e acreditamos mesmo que os retoques dados no team foram suficientes para colocá-lo em situação de se opôr com energia ao bando tricolor.

O Fluminense, por sua vez, tomou as devidas precauções. Cabell fez questão de afirmar que não via motivo para "preparativos especiais, porque o América não é o espantalho que se pensa", e que além do mais, "o Fluminense já provou que possue team capaz para se bater com qualquer quadro organizado da cidade".

Como se vê, enquanto o América se preparou cuidadosamente e seu técnico julgou, ontem, o team "apto a uma grande exibição", do outro lado Cabell acha o mesmo, dando-nos assim, a impressão de que o choque deve ser, realmente, promissor e capaz de agradar a todos.

O Vasco da Gama sofreu, domingo ultimo, um grande abalo moral, ao se revelar impotente para romper uma defesa cheia de falhas como a do São Cristovão.

Vimos o prélio, e, confessamos a decepção que tivemos do quadro vencedor do Torneio Municipal.

Foi, talvez, a exibição mais feia que o onze de São Januario realizou este ano.

Fluminense e America — O Canto do Rio vai tentar uma proeza extraordinaria: vencer o Vasco em seu proprio reduto — Os quadros provaveis

Sem defesa coordenada, sem ataque homogeneo, sem tatica pre-concebida, o Vasco esteve na sua mais infeliz tarde do certame. E isso foi motivo para um abalo no moral do team, que se vem revelando o possivel campeão da cidade e, cujo choque de amanhã será contra um adversario traiçoeiro, que reage e realiza proezas quando menos se espera.

O Canto do Rio sabe que precisa reagir. Sabe que seus socios já se movimentam no sentido de exigirem uma demonstração de força do team. Querem uma produção igual áquela que estavamos acostumados a ver quando Haroldo e Nanati formavam com Odair o triangulo final do team. Querem que Eli esteja bem substituido. Por isso, o esforço de reação já é grande. E acreditamos que esses fatores todos influam no choque de amanhã, porque os cantorrienses tentarão aproveitar esse aparente enfraquecimento do Vasco, para satisfazer á sua regular "torcida"...

OS QUADROS PROVAVEIS

AMERICA — Osni II (Vicente) — Osni e Grita — Oscar — Danilo e Amaro — China — Maneco — Cesar — Lima e Jorginho.

FLUMINENSE: — Batatais — Haroldo e Nanati — Vicentini — Pascoal e Bigode — Amorim — Carango — Geraldino — Orlando e Rodrigues.

VASCO: — Barcheta — Sampaio e Rafaneli — B rascochéa— Isaias e Argemiro — Djalma — Lelé — Isaias — Jair e Chico.

C. DO RIO: — Odair — Expedito e Hernandez — Gualter — Edelio e Careca — Nelsinho — Zé Luiz — Gerson — P. Nunes e Pascoal.

O arbitro Rocha Dias licenciado

A Federação Metropolitana de Futebol concedeu a licença solicitada pelo arbitro Antonio Rocha Dias, pelo espaço de 10 dias.

A linha do América

PLUTÃO, DISSE-NOS, 15 DIAS ANTES DE EMBARCAR

Se para nós, do "DIARIO CARIOCA não constituiu surpresa a espetacular façanha dos brasileiros em Guaiaquil, para outros o nosso triunfo foi inesperado e algo de imprevisto.

Baseados em observações de treinamento e firmando-nos nas entrevistas com os "scratchmen", chegamos á conclusão de que o Brasil estava perfeitamente em condições de conquistar, como conquistou, o titulo de campeão.

Para a nossa afirmativa reproduzimos a seguir uma entrevista de Plutão veiculada por nós na edição do dia 19 de junho, na 9ª pagina, em 3 colunas, sob o titulo:

"Irá a Guaiaquil um quadro poderoso de basket", e sub-titulo "Será o melhor que saiu do Brasil", garante Plutão ao DIARIO CARIOCA."

"Irá a Guaiaquil um quadro poderoso de Basket" e "será o melhor que saia do Brasil"

E a nossa entrevista assim se inicia:

— "Foi o proprio Plutão quem nos declarou:

— "Irá a Guaiaquil o conjunto mais forte que já deixou o país para disputar um sul-americano de basket no estrangeiro".

Em seguida: — "Plutão, em palestra conosco, assegurou que a turma nacional está eficientemente preparada, quer fisica como técnicamente. Garante a potencialidade do conjunto e está certo de que não faremos má figura".

REPRODUÇÕES

Na edição do dia 17 de junho, na 10ª pagina, na 6ª e 7ª colunas, publicamos o seguinte trecho:

— "Selecionando os valores mais positivos, Otacilio Braga, gradativamente, vem intensificando o treinamento da turma, devendo nos representar no importante certame um quadro técnica e fisicamente forte, em condições de produzir magnifica e convincente performance".

O nosso comentario continua:

"Tivemos o ensejo de assistir a treinos dos scratchmen, verificando a nossa reportagem estar a seleção do Brasil capacitada para defender em Guaiaquil, condignamente, o renome desportivo do Brasil".

Prosseguiremos amanhã.

1º PAREO — 1.900 METROS — A'S 12,50 HORAS — Cr$ 40.000,00

Animais, montarias e pesos		Atuações anteriores
1 SUENO DE ORO .. .. A. Gutierres	55	7-7-45 1º (4) O. Ullôa 1.8 GM. 112" Finisterra, Floreira 2-3 1-7-45 8º (7) G. Costa 2.4 GP. 151"?|5 Fontaine, Argêntina 3-V
2 MULUYA .. .. O. Fernandes	58	3-6-45 9º (10) O. Fernandes 1.5 AP. 95"1|5 Taquemão, Rememb. P-¾ 29-4-45 U. (6) J. Mesquita 1.2 GL. 72" Nutria, Milamores P-3 22-4-45 5º (9) J. Mesquita 1.0 GL. 59"3|5 Hilda, Frasquita 3-2
3 FINSTERRA .. .. E. Castillo	53	8-7-45 2º (4) L. Leighton 1.8 GM. 112" S. de Oro, Floreira 2-3 16-6-45 5º (9) E. Castillo 1.6 AH. 103" Estafeta, Floreira 3-V 6-5-45 2º (12) E. Castillo 1.6 GL. 97"3|5 Grey Lady, Floreira ½13

2º PAREO — 1.400 METROS — A'S 13,20 HORAS — Cr$ 15.000,00

	Animais, montarias e pesos		Atuações anteriores
1	1 MASCARADO .. .. E. Silva	58	28-7-45 8º (3 A. Barbosa 1.4 AL. 92" 2|5 Canitar, Fulminar P-3 21-7-45 3º (10) A. Gutierrez 1.2 RL. 78"45 Asuva, Esperado E-3 14-7-45 2º (7) O. Reichel 1.5 AP. 101"1|5 Asuva, Anina F-3
1	2 ANINA .. .. A. Ribas	54	28-7-45 4º (13) A. C. Ribas 1.4 AL. 92"2|5 Canitar, Fulminar P-3 21-7-45 5º (10) E. Coutinho 1.2 AL. 78"4|5 Asuva, Esperado E-3 14-7-45 3º (7) A. C. Ribas 1.5 AP. 101"1|5 Asuva, Mascarado F-3
2	3 FULMINAR .. .. O. Reichel	58	28-7-45 2º (13) O. Reichel 1.4 AL. 92"2|5 Canitar, Mascarado P-3 21-7-45 7º (10) L. Meszados 1.2 AL. 78"4|5 Asuva, Esperado E-3 14-7-45 4º (7) A. Barbusa 1.5 AP. 101"1|5 Asuva Mascarado F-3
2	4 ESPERADO .. .. M. Tavares	58	28-7-45 7º (13) M. Tavares 1.4 AL. 92"2|5 Canitar, Fulminar P-3 21-7-45 1º (10) M. Tavares 1.2 78"4|5 Asuva, Mascarado EE-3 23-9-44 5º (9) João Santos 1.6 AL. 105" O. Negros, Xingador 2-½C
2	5 CONDOR .. .. A. Araujo	54	28-7-45 9º (13) C. Pereira 1.4 AL. 92"2|5 Canital Fulminar P-3 7-7-45 4º (7) A. Araujo 1.6 AP. 10751|5 Fulminar, Branubio ½-3 30-6-45 ?º (14) A. Araujo 1.4 AP. 94" Dardanellos, Flá 2-1
3	6 FIARA .. .. EE. Castillo	54	28-7-45 9º (13) C. Pereira 1.4 A.L 92"2|5 Canitar, Fulminar P-3 7-5-44 6º (12) I. Souza 1.6 GL. 98"2|5 Estella, Julóca 2-1 16-4-44 5º (12) C. Pereira 1.5 GM. 92"3,5 Talumina, Tentugal 1-½
3	7 BEIRÃO .. .. N. Linhares	54	14-7-45 1º (13) N. Linhares 1.4 AP. 94"3|5 Boré Orel ½-¼ 2-6-45 6º (8) R. Silva 1.4 AL. 90"2|5 Darlie, Asuva 2-1 6-5-45 8º (7) R. Silva 1.5 GL. 94"4|5 Talumina, Branubio ½-P
3	8 POPEYE .. .. A. Gutiêrres	58	6-5-45 6º (7) A. C. Ribas 1.5 GL. Talumina, Branubio ½-P 14-4-45 5º (8) J. Ullôa 1.5 AL. 98" Dêcreto, Branubio P-3 7-4-45 7º (9) A. C. Ribas 1.6 AL. 105"4|5 Lufa, Branubno 3-½
4	9 BURLADOR .. .. A. Tucillo	54	28-7-45 6º (13) E. Silva 1.4 AL. 92"2|5 Canitar, Fulminar P-3
4	10 BULANDY .. .. J. Dias	54	7-10-44 9º (10) J. Maia 1.5 AL. 98" 4|5 Xingador, Condodeira ½-1 1-7-44 11º (13) D. Conceição 1.5 AL. 99" Urumarac, Condoreira ½ C 26-2-44 7º (8) João Santos 1.2 AL. 78"3|5 Nobel, Ciclone C-½
4	11 CINE ARTE .. .. N. Pereira	54	E S T R E A N T E

3º PAREO — 1.200 METROS — A'S 13,50 HORAS — Cr$ 18.000,00

	Animais, montarias e pesos		Atuações anteriores
1	1 ACACIA .. .. L. Rigoni	54	29-7-45 2º (8) L. Rigoni 1.6 GL. 99"2|5 Edro, Vêga 1-3 30-6-45 1º (11) L. Rigoni 1.2 AP. 79"4|5 Sargão, Raffles 1-2 1-2-45 5º (8) O. Fernandes 1.4 A.P 93" 2|5 Quatá, Pimpa? ½-C4
2	2 FREIXO .. .. J. Portilho	56	14-7-45 5º (12) R. Freitas Fº. 1.2 AP. 78"3|5 Damaru', Cruzador 1-2 30-6-45 U. (9) J. Portilho 1.5 AP. 99"2|5 Mareta, Dmaru' C-½ 7-4-45 U. (7) J. Portilho 1.2 AP. 77"4|5 Emissora, Diogo 3-2
2	3 AMOSTRA .. .. W. Lima	54	12-5-45- 6º (13) L. Leighton 1.2 AP. 77" Donataria, Mareta 2-3 15-4-45 1º (8) L. Leighton 1.2 GL. 74"1|5 El Bolero, Negrita ½-4
2	4 NAMOUNA .. .. J. Araujo	54	14-7-45 4º (12) I. Souza 1.2 AP. 78" 3|5 Damaru', Cruzador 1-2 30-6-45 8º (9) R. Freitas 1.5 AP. 99"3|5 Mareta, Damaru' C-½ 9-6-46 7º (9) L. Rigoni 1.6 AU. 105"2|5 Melanie, El Bolêro P-½
3	5 PIMPINELA .. .. A. Silva	54	14-7-45 10º (12) J. Maia 1.2 AP. 78"3|5 Damaru', Cruzador 1-2 30-6-45 8º (9) J. Maia 1.5 AP. 99"3|5 Marêta, Damaru' C-½ 3-6-45 6º (8) A. Barbosa 1.4 GL. 87" Gondola, Damaru' 4-3
3	6 DIABRA .. .. A. Brito	54	29-7-45 7º (8) A. Barbosa 1.6 GL. 99"2|5 Edro, Acacia 1-3 8-7-45 5º (6) O. Macedo 1.8 GM. 114"2|5 Exigente, Riolil 1-3 16-6-45 1º (10) A. Brito 1.6 AL. 105"3|5 Amanajés, Ojéres P-3
3	7 EL BOLERO .. .. R. Freitas	56	29-7-45 5º (8) R. Freitas 1.6 GL. 99"2|" Edro, Acacia 1-3 30-6-45 6º (9) P. Vaz 1.5 AP. 99"2|5 Mareta, Damaru' C-½ 9-6-45 2º (9) J. Artigas 1.6 AM. 105"2|5 Melanie, Mareta P-½
3	8 DIOGO .. .. J. Santos	56	14-7-45 3º (12) L. Rigoni 1.2 AP 78"3|5 Damaru', Cruzador 1-2 30-6-45 5º (9) S. Batista 1.5 AP. 99"2|5 Mareta, Damaru' C-½ 3-6-45 4º (8) L. Rigoni 1.4 GL. 87" Gondola, Damaru' V-3
4	9 ARAGONITA .. .. J. Coutinho	54	29-7-45 U. (8) E. Silva 1.6 GL. 99"2|5 Edro, Acacia 1-3
4	10 EQUAÇÃO .. .. H. Soares	54	14-7-45 6º (12) H. Soarês 1.2 AP. 78"3|5 Damaru', Cruzador 1-2 19-5-45 1º (10) H. Soares 1.2 GP. 825 Junco, Diabra 2-C 7-4-45 4º (10) A. Barbosa 1.4 AP. 93"3|5 Penelope, El Bolero 3-2
4	11 CRUZADOR .. .. L. Benites	56	14-7-45 2º (12) L. Benites 1.2 AP. 78"3|5 Damaru', Diogo 1-2 9-6-45 7º (9) L. Rigoni 1.6 AU. 105"2|5 Melanie, El Bolero P-½ 24-3-45 8º (9) G. Costa 1.2 AL. 77" Miss Royal e Emissaria 2-?
4	" SALTARELA .. .. I. Souza	54	29-7-45 6º (8) I. Souza 1.6 GL. 99"2|5 Edro, Acacia 1-3 14-7-45 5º (12) I. Souza 1.2 AP. 78"3|5 Damaru', Cruzador 1-2 30-6-45 7º (9) João Santos 1.5 AP. 99"2|5 Mareta, Damaru' C-½

4º PAREO — 1.400 METROS — A'S 14,20 HORAS — Cr$ 25.000,00

	Animais, montarias e pesos		Atuações anteriores
1	1 IRATY II .. .. O. Ullôa	52	8-7-45 2º (7) O. Ullôa 1.5 GM. 93"3|5 Royal Kiss, Anêas 2-1 10-6-45 2º (6) O. Ullôa 1.4 GP. 86"2|5 Royal Kiss, Bacharel 4-4 13-5-45 7º (9) O. Ullôa 1.2 GP. 75" Orelfo, Thelina 3-2
1	2 GURU- Y .. .. W. Lima	52	E S T R E A N T E
2	3 TOBRUK .. .. J. Mesquita	56	E S T R E A N T E
2	4 OFENO .. .. J. Canales	52	E S T R E A N T E
3	5 OLIMAR .. .. A. Barbosa	52	E S T R E A N T E
3	6 REUNIDO .. .. S. Camara	52	E S T R E A N T E
4	7 GUARARAPE .. .. E. Castillo	52	E S T R E A N T E
4	" GRAVANA .. .. L. Leighton	50	E S T R E A N T E

5º PAREO — 1.500 METROS — A'S 14,50 HORAS — Cr$ 20.000,00

	Animais, montarias e pesos		Atuações anteriores
1	1 EXPEDICTUS .. .. O. Ullôa	56	29-7-45 4º (11) O. Ullôa 1.6 GL. 96"4|5 Piccadilly, Fandango 2-¾ 22-7-45 2º (7) O. Ullôa 1.4 GL. 84"3|5 Gladiador, Dengo 4-3 1-7-45 8º (9) O. Ullôa 1.6 AM. 103"4|5 Tupan, Gladiador ½-2
1	2 RAIA LIVRE .. .. A. Rosa	52	23-6-45 4º (9) A. Rosa 1.2 AP. 76"4|5 Tentugal, Marujo ½-4 17-6-45 3º (15) A. Rosa 1.4 GL. 86" Royal Master, Marujo C-½ 20-5-45 9º (10) A. Rosa 1.6 GP. 104" Drina, Botucatu' 2-P
2	3 CASABLANCA .. .. P. Simões	56	29-7-45 8º (7) O. Ullôa 1.6 GL. 97"3|5 Tupan, Batton 1-4 22-7-45 6º (12) O. Ullôa 2.4 GL. 149" Piccadilly, Eldorado 2-½ 27-5-45 5º (10) J. Artigas 1.6 GL. 98"1|5 Corydon, Hilda ¾-5
2	4 CAXTON XX	56	25-3-45 U. (5) O. Reichel 1.6 AL. 102" Fayal, Dengo 3-3 25-2-45 2º (4) O. Reichel 1.4 AL. 89" Spitfire, Fatima 3-V 18-2-45 6º (7) J. Martins 1.8 AL. 116"3|5 Spitfire, Elmo 2-3
2	5 FANFA .. .. J. Mesquita	52	22-7-45 1º (10) J. Mesquita 1.5 GL. 93"4|5 N. Mais, Anápolo E-2 14-7-45 2º (11) N. Linhar. 1.8 AP. 121"2|5 Advoredo, Moshoroina P-V 7-7-45 2º (7) N. Linhares 1.4 AP. 90"3|5 Arvoredo, Buriti ?-V
3	6 ROYAL MASTER .. .. A. Ribas	56	17-6-45 1º (15) O. Ullôa 1.4 GL. 86" Marujo, Raia Livre C-1 22-4-45 1º (7) O. Ullôa 1.4 GL. 86"1|5 Palinodia, Lufa 3-3 8-4-45 3º (8) O. Ullôa 1.5 AP. 97"3|5 Diderot, Dórica 2-C
3	7 DRINA .. .. O. Reichel	52	22-7-45 4º (7) H. Soares 1.4 GL. 84"3|5 Gladiador, Expedictus 5-4 17-6-45 6º (15) H. oSares 1.4 GL. 86" R. Master, Maruzo C-3 9-6-46 5º (7) H. Soares 1.6 AM. 103" Tupan, Suez E-V
3	8 GENGHIS KAN .. .... A. Brito	58	18-2-45 3º (7) J. Ardaujo 1.8 AL. 116"?|5 Spitfire, Elmo 2-3 21-1-45 5º (8) D. Ferreira 1.4 AL. 91"2|5 Caxton, Dengo C-3 14-1-45 1º (5) D. Ferreira 1.6 AP. 104" Dosel, Donatelo 3-2
4	9 TOCANDIRA .. .. .. A. Silva	58	1-7-45 5º (9) E. Castillo 1.6 GP. 103"4|5 Tupan, Gladiador P-1 24-6-45 4º (9) P. Simões 1.8 GP. 115"3|5 Favinha, Floreira V-4 6-5-45 5º (12) I. Souza 1.6 GL. 97"3|5 Grêy Lady, Finisterra ½-3
4	10 D KAR .. .. E. Silva	58	15-4-45 U. (9) W. Lima 2.0 GL. 123"1|5 Miami, Corydon ¾-3 26-6-44 U. (8) C. Pereira 1.4 AL. 89"2|5 Cheque, Enanio 1-V 28-5-44 4º (6) J. Canales 1.0 GL. 59"3|5 Chui, Mexicana 3-3
4	11 DENGO .. .. J. Canales	58	22-7-45 2º (7) A. Araujo 1.4 GL. 84"3|5 Gladiador, Expêdictus 5-4 1-7-45 6º (9) A. Araujo 1.6 AM. 103"4|5 Tupan, Gladiador ½-2 23-6-45 3º (10) A. Araujo 1.2 AP. 76"1|5 Yaguarazo Metódico P-¾

SUEÑO DE ORO DEVERÁ VENCER ESTA TARDE A 5.a PROVA ESPECIAL DE EGUAS

Antecipadamente já se pode prever o grande êxito que alcançará a sabatina desta tarde, no Hipodromo Brasileiro.

Este sucesso, aliás, não será de espantar, pois a reunião de hoje não será mais do que um reflexo das grandes corridas de amanhã, na Gavea, quando será disputado o Grande Premio "Brasil".

O programa, aliás, está otimo, pois as nove provas que o compõem não só, reuniram grande numero de concorrentes, como estão, na sua grande maioria, muitas equilibradas.

A vesperal será iniciada com a disputa da Quinta Prova Especial de Eguas, que é a unica carreira desinteressante, dada de flagrante superioridade da egua Sueno de Oro.

A prova final destinada a animais de qualquer nacionalidade, marcará o encontro de dezessete parelheiros de boa classe, que prometem um prelio interessante.

As nossas apreciações sobre as nove carreiras de hoje são as seguintes:

1.º CARREIRA — A Quinta Prova Especial de Eguas, como dissemos acima, está inteiramente á mercê de Sueno de Oro.

A filha de Ruber e Sueno Azul acaba de derrotar a parelha Finisterra-Floreira, com alguma facilidade.

Em carreira regular, a companheira de Filón deve sair vitoriosa da contenda.

Finisterra, em previsão normal, deve secundá-la, enquanto Ambuya se contentará com o terceiro posto.

2.ª CARREIRA — A estreante Cine Arte já é corrida em S. Paulo, onde teve regular campanha.

A filha de Origan está sendo muito falada entre os "corujas" que reputam certo o seu triunfo.

Num caso de fracasso da egua gaucha, o Beirão é o melhor indicado para substitui-la.

Mascarado vai ao pareo com alguma chance.

Em ultima analise adotamos a formula Cine Arte-Beirao-Mascarado

3.ª CARREIRA — Embora a distancia seja curta para Acacia, a filha de Jequitibá parece-nos melhor do que os seus adversarios.

Se a egua paulista repetir a sua ultima atuação, quando secundou o Edro, será a vencedora da terceira carreira.

Namouna, que atua bem na areia e tem corrido com alguma regularidade, é a sua mais seria adversaria.

Aragonita é o melhor azar. Há uma semana ela era depositaria de esperancas e fracassou, mas agora vale um placé.

Betting Simples

6 — Rusticana
5 — Darlie
1 — Urucungo

4.ª CARREIRA — A potranca Guararape, que hoje estreará na Gavea, é considerada como um dos pontos altos da sua geração no stud a que pertence.

A filha de Formasterus e Krebelina (ótima filiação) deverá debutar auspiciosamente em nossas pistas.

A sua companheira Gravana, que tambem estreará hoje, é outro bom elemento da sua geração e poderá secundar a Guararape.

Irati é o azar que se impõe, embora corra menos na areia.

5.ª CARREIRA — Expeditus que acaba de ter boa atuaçao ao lado de Piccadilly, Fandango e Toulon, parece-nos a força da carreira.

Ademais, a diminuição da distancia em cem metros só, tende a favorecê-lo, pois o filho de Santarem é um animal muito ligeiro.

Casablanca, que acaba de escoltar o Tupan e o Batton, é a melhor indicação para a dupla.

Dengo e Dakar são candidatos ao terceiro placé.

Betting Duplo

3 — Rusticana — 9 — Fayal
5 — Darlie — 2 — Dardanelos
1 — Urucungo — 6 — Vatutin

6.ª CARREIRA — Na pista de areia e na distancia de 1200 metros, o cavalo Fla-Flu é o concorrente que se impõe.

O filho de Funny Boy, em seu ultimo compromisso, só perdeu para a Diagonal.

Elegemo-lo, com justa razão, o nosso favorito.

O segundo posto pode ser obtido indiferentemente pelos Heleno, Malaio ou Fil d'Or.

Agrada-nos mais o crioulo do Haras Mondesir, ficando Malaio para o terceiro placé.

7.ª CARREIRA — O cavalo Urucungo acaba de obter dois segundos lugares seguidos, um para Fiteiro e outro para Infante.

O filho de Belfort é o candidato da logica e em previsão normal deve conquistar hoje o seu primeiro triunfo em nossas pistas.

O segundo lugar deverá ser discutido entre Vatutin, Fanal, Concurso e Fanfula.

Agrada-nos o companheiro de Philipina, ficando Fanal para o terceiro posto.

8.ª CARREIRA — A egua Darlie teve um contra-tempo, na partida em seu ultimo compromisso e por isso não poude desempenhar-se a contento.

Em carreira normal é viabilissima a sua vitoria.

O seu sucesso porém não será facil, pois para impedi-lo aí estão Dardanelos, Nada Mais Escora e Mossoroina.

A ela, porém, damos o nosso voto e para escoltá-la escolhemos Dardanelos e Nada Mais

9.ª CARREIRA — A egua Rusticana parece á vontade no meio desses adversarios.

A filha de Parmiss tem atuado entre as melhores eguas do nosso turfe.

Achamos viavel o seu triunfo, embora Fayal, que anda nas pontas dos cascos possa contrariá-la.

Miralumo, com boas atuações, é a melhor indicação para os azaristas.

6º PAREO — 1.200 METROS — A'S 15,25 HORAS — Cr$ 20.000,00

	Animais, montarias e pesos		Atuações anteriores
1	1 FLA FLU .. .. E. Castillo	52	15-7-45 2º (6) E. Castillo 1.4 AP. 90"2|5 Diagonal, Fil d'Or 3-2 1-7-45 1º (7) E. Castillo 1.2 AP. 77" Suret-Lips, Flexa 4-2 11-3-45 1º (7) L. Leighton 1.5 AL. 96"3|5 Fandango, Alvinegro V-4
1	" FLOSSY .. .. L. Leighton	50	3-6-45 1º (7) E. Castillo 1.4 GL. 85"1|5 Dictinha, Flexa 1-1 20-5-45 2º (6) E. Castillo 1.2 GP. 74"4|5 Fil d'Or, M. Clara P-V 22-4-45 6º (9) E. Leighton 1.0 GL. 59"3|5 Hilda, Frasquita 3-3
2	2 HELENO .. .. O. Ullôa	56	17-6-45 1º (6) O. Ullôa 1.2 GL. 72" Fil d'Or, Piccadilly C-3 3-6-45 6º (10) O. Ullôa 2.4 GL. 149" Fontaine, Grey Lady 3-P 1?-5-45 1º (7) O. Ullôa 1.5 AP. 95"3|5 Orphão, Admitido 3-3
2	3 SWEET LIPS .. .. A. Araujo	52	29-7-45 8º (11) A. Araujo 1.6 GL. 96"4|5 Piccadilly, Fandango 2-½ 14-7-45 1º (8) A. Araujo 1.5 AP. 98"3|5 Unico, Moema ½-3 1-7-45 2º (7) A. Araujo 1.2 AM. 77"2|5 Fla Flu', Flexa 5-1
3	4 MALAIO .. .. D. Ferreira	52	18-3-45 1º (5) D. Ferreira 1.5 AL. 96" Florêira, Admitido 2-3 10-9-44 6º (7) D. Ferreira 1.6 GL. 98"2|5 Typhoon, Diagonal P-2 25-6-44 1º (6) D. Ferreira 1.0 GL. 59"2|5 Frenetico, Andante 1½-2
3	5 ESTRELERO .. .. J. Maia	52	22-7-45 1º (6) P. Simões 1.6 GL. 99"4|5 Dictnha, Moema ¼C-P 15-7-45 U. (9) D. Ferreira 2.4 GP. 154"3|5 Cantaro, Fulgor 3-2
4	6 FIL D'OR .. .. R. Freitas	52	15-7-45 3º (6) A. Nery 1.4 AP. 90"2|5 Diagonal Fla-Flu, 2-3 17-6-45 2º (6) A. Nery 1.2 GL. 72" Heleno, Piccadilly C-3 20-5-45 1º (6) R. Freitas 1.2 GP. 74"4|5 Flossy, Morena Clara P-3
4	7 GUALICHA .. .. O. Macedo	50	29-7-45 1º (9) L. Rigoni 1.2 GL. 73"1|5 Farrusca Tally-Ho 1½-1 15-7-45 1º (12) O. Reichel 1.2 AP. 78"1|5 Expoente, Diamant 2-P 30-6-45 7º (14) L. Rigoni 1.6 AP." 1|5 Motocolombó, Expoente 1-¾
4	8 RUBI .. .. L. Rigoni	52	30-6-45 4º (6) S. Batista 1.4 AP. 90" Fandango, Mamoré V-V 24-6-45 5º (9) R. Freitas 1.8 GP. 115"3|5 Favinha, Florêira V-4 17-6-45 U. (6) L. Rigoni 1.2 GL. 72" Heleno, Fil d'Or C-3

7º PAREO — 1.600 METROS — A'S 16,00 HORAS — Cr$ 20.000,00 "Betting"

	Animais, montarias e pesos		Atuações anteriores
1	1 URUCUNGO .. .. L. Benites	56	21-7-45 2º (11) L. Benitês 1.4 AL. 92"3|5 Infante, Dicta! 2-3 15-7-45 2º (8) L. Benites 1.5 AP. 100"1|5 Fiteiro, Dicta! 5-4 8-7-45 12: (17) J. Coutinho 1.2 GM. 75"4|5 Manful, Hereja ¾ E
1	2 SONSO .. .. N. Linhares	56	8-7-45 6º (17) N. Linhares 1.2 GM. 75"4|5 Manful, Hereja P-E 30-6-45 4º (8) C. Pereira 1.4 AP. 92"4|5 Dianteira, Scarpia ½-1 5-5-45 7º (13) O. Fernandes 1.0 GL. 61" Faiofa, Fanfula P-C
1	3 SCARPIA .. .. E. Silva	56	21-7-45 4º (11) J. Coutinho 1.4 AL. 92"3|5 Infante, Urucungo 2-3 15-7-45 5º (8) E. Silva 1.5 AP. 100"1|5 Fiteiro, Urucungo 5-4 30-6-45 2º (8) E. Silva 1.4 AP. 92"4|5 Dianteira, Manful 2-½
2	4 FUA' .. .. J. Canalês	54	24-3-45 5º (8) S. Camara 1.2 AL. 78"3|5 Hungria, Huasca 3-1 29-4-75 16º (79) J. Martins 1.4 GL. 87"2|5 Razão, J'attendrai F-F 21-4-45 6º (20) O. Ullôa 1.2 GL. 75"3|5 V. Nice, Razão P-3
2	5 MARCIANO.. .. .. C. Brito	56	28-7-45 9º (13) C. Brito 1.0 GL. 60"2|5 Mangah, Herêja 3-¾ 8-7-45 15º (17) O. Coutinho 1.2 GM. 75"4|5 Manful, Hereja ¾-E 24-3-45 7º (8) A. Rosa 1.2 AL. 78"3|5 Hungria, Huasca 2-¾
2	6 VATUTIN .. .. O. Reichel	56	28-7-45 3º (13) O. Reichêl 1.0 GL. "2|5 Mangal, Hereja 3-¾ 16-6-45 13º (20) E. Silva 1.0 GL. 60"1|5 Fab Piazote ½-1 9-6-45 U. (13) W. Lima 1.2 AM. 78"1|5 Ivahy, B. Branca ¾-P
2	7 DICTA! .. .. G. Costa	54	28-7-45 10º (13) G. Costa 1.0 GL. 60"2|5 Mangah, Hereja 3-¾ 21-7-45 3º (11) G. Gosta 1.4 AL. 92"3|5 Infante, Urucungo 2-3 14-7-45 3º (8) G. Gosta 1.5 AP. 100"1|5 Fiteiro, Urucungo 5-4
3	8 CONCURSO .. .. L. Mezzaros	56	16-6-45 17º (19) J. Mesquita 1.0 GL. 60"1|5 Fab, Piazote P-3 15-4-45 ?º (10) R. Frêitas 1.5 GL. 94"1|5 Blusa, Folia ½-3 31-3-45 6º (10) R. Freitas 1.4 AU. 93" Irinia, Giruá 3-4
3	9 INHACORA' .. .. S. Batista	54	18-3-45 2º (8) O. Ullôa 1.5 AL. 98" Unico, Sonso 4-½ 30-6-45 6º (8) J. Portilho 1.4 AP. 92"4|5 Dianteira, Scarpia ½-1 23-6-45 2º (13) L. Rigoni 1.5 AP. 99"1|5 Piazote, Dianteir. 3-2
3	10 DIPLOMADA .. .. R. Feitas	54	21-7-45 8º (11) L. Leighton 1.4 AL. 92"3|5 Infante, Urucungo 2-3 15-7-45 4º (8) S. Batista 1.5 AP. 100"1|5 Fiteiro, Urucungo 5-4 10-2-45 4º (8) J. Maia 1.2 AL. 76"3|5 Favinha, Parabens 3-3
3	11 BAGDAD .. .. J. Araujo	54	10-3-45 5º (10) O. Fernandes 1.2 AP. 79"3|5 Minucia, Fuá 2-3 23-6-45 8º (13) O. Fernandes 1.5 AP. 99"1|5 Piazote, Concurso 3-2 29-4-45 4º (19) O. Fernandes 1.4 GL. 87"2|5 Razão, J'attendrai F-F
4	12 FANAL .. .. O. Coutinho	56	28-7-45 7º (13) A. Araujo 1.0 GL. 60"2|5 Mangah, Hereja 3-¾ 21-7-45 5º (11) W. Lima 1.4 AL. 92"?|5 Infante, Urucungo 2-3 3-3-45 4º (9) A. Araujo 1.4 AM. 89"4|5 Fla Flu', Unico V-2
4	13 EL REY .. .. M. Tavares	56	21-7-45 9º (11) O. Serra 1.4 AL. 92"3|5 Infante, Urucungo 2-3 15-7-45 U. (8) O. Serra 1.5 AP. 100"1|5 Fiteiro, Urucungo 5-4 23-5-45 6º (13) O. Serra 1.5 GM. 97"1|5 Piazotê, Concurso 3-½
4	14 FANFULA .. .. J. Mesquita	54	28-7-45 5º (13) L. Rigoni 1.0 GL. 60"2|5 Mangah, Herêja 3-¾ 8-7-45 8º (17) J. Portilho 1.2 GM. 75"4|5 Manful, Hereja ¾-E 16-6-45 5º (20) A. Rosa 1.0 GL. 60"1|5 Fab, Piazote ½-1
4	" GIRUA' .. .. O. Serra	56	30-6-45 6º (8) J. Portilho 1.4 AP. 92"4|5 Dianteira, Scarpia ½-1 23-6-45 4º (13) N. Linhares 1.5 AP. 99"1|5 Piazote, Concurso 3-2 9-6-45 5º (13) J. Portilho 1.2 AU. 78"1|5 Ivahy, B. Branca ½-3

8º PAREO — 1.600 METROS — A'S 16,35 HORAS — Cr$ 18.000,00 "Betting"

	Animais, montarias e pesos		Atuações anteriores
1	1 ESCORA .. .. Reduzino Filho	50	28-7-45 2º (12) R. Freitas Fº 1.2 AL. 77"1|5 Crachá, Anápolo 3-¾ 1-7-45 4º (10) H. Soares 1.2 AM. 78"4|5 Anápolo, Botucatu' 3-4 16-6-45 3º (5) H. Soares 1.2 AL. 76" Coruja, Branubio V-V
1	2 DARDANELLOS .. .... J. Mesquita	50	27-7-45 6º (10) W. Lima 1.5 GL. 93"4|5 N. Mais, Fanfa 2-3 14-7-45 4º (11) W. Lima 1.8 AP. 121"2|5 Arvoredo, Fanfa P-V 30-6-45 1º (14) A. Gutirrez 1.4 AP. 94" Flá, Condor 1-1
1	3 CIRIA .. .. E. Castillo	58	17-6-45 10º (15) E. Castillo 1.4 GL. 86" Royal Master, Marujo C-1 3-6-45 2º (7) E. Castillo 1.5 GL. 91" Tupan, Suês 4-1 27-6-45 3º (10) E. Castillo 1.2 GL. 78"3|5 Candidato, Marujo ½-3
1	4 ROBUSTO .. .. W. Lima	54	24-6-45 U. (11) N. Linhares 1.4 AP. 92" Darlie, Gross ¾-4 10-6-45 8º (9) J. Martins 1.4 AU. 91" Fanfa, Darlie 1-4 26-5-45 5º (12) J. Martins 1.4 GL. 89"4|5 Nada Mais, Fanfa 2-1
2	5 DARLIE .. .. J. Araujo	58	28-7-45 7º (12) A. Rosa 1.2 AL. 77" 1|5 Crachá, Escora 4-½ 1-7-45 3º (10) A. Rosa 1.2 AM. 78"4|5, Anápolo, Botucatu' 3-4 24-6-45 1º (11) A. Rosa 1.4 AE. 92" Gross, Mascarado ¾-4
2	6 CAMILLO .. .. A. Barbosa	58	28-7-45 11º (12) A. Barbosa 1.2 77"1|5 Crachá, Escora 4-½ 7-7-45 U. (7) O. Reichel 1.4 AM. 90"3|5 Arvoredo, Fanfa 3-3 23-6-45 7º (9) L. Rigoni 1.2 AP. 76"4|5 Tentkgal, Marujo ½-4
2	7 CAYRU' .. .. L. Mezzaros	58	28-7-45 9º (12) L. Mezaros 1.2 AL. 77"1|5 Crachá, Escora 4-½ 22-7-45 4º (10) L. Mezaros 1.5 GL. 93"4|5 Fanfa, Nada Mais E-2 14-7-45 6º (11) L. Mezaros 1.8 AP. 121"2|5 Arvoredo, Fanfa C-V
2	8 PONTA GROSSA .. .. N. Linharês	54	28-7-45 6º (12) S. Barbosa 1.2 AL. 77"1|5 Crachá, Escora 4-½ 17-3-45 6º (7) E. Silva 1.6 AL. 1054|5 Robusto, Aragel ½-4 24-2-45 3º (6) N. Linhares 1.6 AL. 105"3|5 Xingador, Curirupe 1-1
3	9 CANITAR' .. .. O. Macedo	50	28-7-45 1º (13) P. Vaz 1.4 AL. 92"2|5 Fulminar, Mascarado 1-2½
3	10 XINGADOR .. .. E. Coutinho	58	22-7-45 U. (10) E. Coutinho 1.5 GL. 93"4|5 Fanfa, Nada Mais E-2 24-3-45 1º (6) C. Pereira 1.5 AL. 97"3|5 Robusto, Ciclone 3-C 17-3-45 3º (7) R. Silva 1.6 AL. 105"4|5 Robusto, Aragel ½-4
3	11 DONATELLO .. .. S. Barbosa	50	14-7-45 U. (11) S. Barbosa 1.8 AP. 121"2|5 Arvoredo, Fanfa C-3 7-7-45 6º (7) S. Camara 1.4 AP. 90"3|5 Arvoredo, Fanfa 2-3 4-3-45 4º (6) J. Mesquita 1.8 AP. 120"2|5 Talumina, Fanfa 3-5
3	12 GROSS .. .. L. Rigoni	54	22-7-45 9º (10) A. Gutierrez 1.5 GL. 93"4|5 Fanfa, Nada Mais E-2 1-7-45 8º (10) J. Portilho 1.2 AM. 78"4|5 Anápolo, Botucatu' 3-4 24-6-45 2º (11) J. Portilho 1.4 AE 9?" Darlie, Mascarado ¾-4
4	13 MOSSOROINA .. .... H. Soares	50	22-7-45 7º (10) H. Soares 1.5 GL. 93"4|5 Fanfa, Nada Mais E-2 14-7-45 3º (11) H. Soares 1.8 AP. 121"2|5 Arvoredo, Fanfa C-V 23-6-45 1º (7) H. Soarês 1.4 AP. 92" Asuva, Condor 3-3
4	14 DABULA .. .. S. Batista	50	E S T R E A N T E
4	15 NADA MAIS .. .. J. Morgado	58	28-7-45 4º (12) G. Costa 1.2 AL. 77"1|5 Crachá Escora 4-½ 22-7-45 1º (10) G. Costa 1.5 GL. 93"4|5 Fanfa, Anápolo E-2 10-6-45 4º (9) E. Coutinho 1.4 AM. 91" Fanfa, Darlie 1-4
4	" BELMONTE .. .. —	54	24-6-45 8º (11) E. Coutinho 1.1 AP. 92" Darlie, Gross ¾-4 26-5-45 U. (12) L. Rigoni 1.4 GL. 89"4|5 Nada Mais, Fanfa 2-1 20-5-45 6º (10) J. Coutinho 1.5 GP. 97" Candidato, Tope 4-1

ADVOCACIA TRABALHISTA
NAPOLEAO FONYAT
Ex-Presidente de Junta
Carmo 65-4.º 43-8185

FECHADA A FRONTEIRA FRANCO-ESPANHOLA

A Reunião de Domingo

1º pareo — Premio "Paraná" — 1.600 metros — A's 13.00 horas — Cr$ 25.000,00.

Ks.
1 (1 Infante 50
(" Motocolombó 54
(2 Balaustre 56

2 (3 Furacão 56
(4 Dictinha 54
(" Alvinegro 56

3 (5 Moema 54
(6 Mimi 54
(7 Farrusca 54
(" Três Pontas 56

4 (8 Único 56
(9 Trenol 56
(" Flexa 54
(" Dom Pedro II 52

2º pareo — Premio "Minas Gerais" 1.000 metros — A's 13.35 horas — Cr$ 25.000.00.

Ks
1 (1 Fariseu 56
(" Flor do Campo 54

2 (2 Very Nice 54
(3 Ruf 52
(4 Kelvin 56
(5 Fab 54

3 (6 Rocanora 54
(7 Juruaia 54
(8 Expoente 56
(9 Mangah 56
(10 Florian 56
(11 Stalingrado 56
(" Bandoleira 54

4 (12 Itera 54
(13 Irinia 54
14 Cajubi 56
(15 Holy Dancer 54
(" Manful 56

3º pareo — Premio "Rio de Janeiro" — 1.500 metros — A's 1410 horas — Cr$ 25.000,00.

Ks.
1 (1 Eil-a 53
(2 Monte Carlo 55
(3 Colombina 58

2 (4 Igara II 53
(5 Grão Mogol 55
(6 Giria 53

3 (7 Cerro Alto 55
(8 Ipê 55
(9 Elegante 55

4 (10 Guriri 48
(11 Acarape 55
(12 Cá-Puan 55

4º pareo — Premio "São Paulo" — 1.500 metros — A's 14.50 horas — Cr$ 25.000,00.

Ks.
1 (1 Carioca 56
(" Arataca 50
(2 Dinazit 52

2 (3 Alberdi 56
(4 Mutum 52
(5 Tarobá 53

3 (6 Enanio 56
(7 Thelita 50
(8 Corruxa 56

4 (9 Archote 56
(10 Escudo 56
(" Estella 50

5º pareo — Premio "Rio Grande do Sul" — 1.400 metros — A's 15.30 horas — Cr$ 40.000,00 — "Betting".

Ks.
1 (1 Salmon 59
(" Malo 50
(2 Mamoré 52

2 (3 Sobse 57
(4 Corydon 48
(5 Dominó 57

3 (6 Hilda 54
(7 Rockmoy 57
(" Valipor 51

4 (8 Diagonal 51
(9 Taquemão 57
(10 Favinha 53
(" Estrondo 48

6º pareo — Grande Premio "Brasil — 3.000 metros — A's 16.20 horas — Cr$ 500.000,00 — "Betting".

Ks
1 (1 CANTARO 58
(" MONTERREAL 57
(2 ELDORADO 53
(3 MOCHUELO 58
(4 LATIGO 57

2 (5 EVER READY 53
(" FONTAINE 50
(6 BRITON 58
(7 CUMELEN 58
(" FULGOR 53

3 (8 ROMNEY 58
(9 ALIBI 58
(10 ZAGAL 58
(11 FILON 58
(" IRARA' 57

4 (12 SECRETO 58
(13 FUMO 53
(14 GOIANO 58
(15 TYPHOON 52
(16 PICCADILLY 52
(" ARGENTINA 56

7º pareo — Premio "Pernambuco" — 2.000 metros — A's 17.10 horas — Cr$ 50.000,00 — "Betting".

Ks.
1 (1 Dark Prince 57
(2 Tenorio 48

2 (3 Marancho 58
(4 Saruá 48
(5 Liron 48

3 (6 Barón 53
(7 Mate 48
(8 Darbolito 52

4 (9 Vontade 49
10 Ark Royal 53
(" Miami 52

Na vespera do Grande Prêmio

Já se pode dar um balanço geral nos titulos e pretensões dos 21 concorrentes ao Grande Premio "Brasil", que será disputado, pela primeira vez, com a dotação majorada para 500.000 cruzeiros. A um rapido exame, podemos dividi-los em tres grupos as forças, as possiveis surpresas e os que, tecnicamente, "não estão na carreira", excluidos que se devem considerar por outros concorrentes evidentemente superiores, ou pela pista, ou pelo "estado" em que se apresentam.

Neste ultimo caso, isto é, excluidos das cogitações do carreirista, parecem estar os seguintes: Mochuelo, Britón, Romney, Alibi, Zagal, Fumo e Argentina. Fumo, pelo estado da pista. Alibi, pelo dos seus locomotores. Os outros, porque não ha como admitir que possam ganhar de Secreto, Filon, Cantaro e varios dos nacionais.

Como possiveis surpresas, classificamos os 7 nacionais e mais Irará e Goiano, embora dos 9, só a parelha Fontaine-Ever Ready devesse, em rigor, ser considerada competidora, pois os outros foram, recentemente, dominados pelo tordilho Cantaro e Goiano não têm cartaz para pretender mais do que um "placé".

Acontece, porém, que Piccadilly está correndo como nunca, Fulgor melhorou 50% nas mãos de Osvaldo Feijó: está outro cavalo e trabalhou de modo a ser competidor em qualquer pista e em qualquer turma. Eldorado está recuperando a forma e deve correr muito bem as distancias longas. Typhoon, em magnifico estado, não tem corrido o que sabe, prejudicado por um tipo de direção a que não se adapta — a de gôverno frouxo. O zaino não corre só o que se tem visto este ano: corre bem mais.

A colocação de Fulgor, entre Cantaro e Hidalgo, no seu ultimo compromisso, dá bem uma idéia do que podem fazer o proprio Fulgor e os outros nacionais, especialmente Fontaine e o experimentado Ever Ready, 2º, o ano passado, para Albatroz.

Das forças, a nosso ver, destacam-se Secreto e Filon. O primeiro, depois que foi amansado para correr "de trás", tornou-se adaptavel a quaisquer tiros. Os 3.000 metros não o assustam. O pensionista de Levi Ferreira trabalhou tão excepcionalmente que a maioria dos profissionais o considera o "dono do pareo". Entretanto, Filón, que é um cavalo de muita classe, trabalhou, tambem, esplendidamente. E' verdade que trabalhou de tarde, com a raia bem lisa e, segundo nos disseram, com vento a favor. Mas pode ter melhorado com esse trabalho e não será de admirar que, sob a monta do grande maestro" Leguisamo, venha a produzir muito mais na corrida. Os outros, mesmo Cantaro, Monterreal e Cumelén parecem-nos um pouco inferiores áqueles dois, que, assim, são os candidatos da logica.

Aliás, essa logica pode perfeitamente — e até costuma — falhar.

PEDRO DANTAS

VARIAS

OS TRABALHOS DOS CONCORRENTES AO G. P. "BRASIL"

Zagal (P. Simões) — 1.000 em 65".

Britton (A. Silva) — 1.000 em 63" 3/5.

Piccadilly (Leighton) — 800 em 48" 4/5.

Latigo (E. Garcia) — 360 em 23" 2/5; duas partidas.

Fulgor (R. Freitas) e Taquemão (Geraldo) — 1.000 em 60" 1/5. Fulgor venceu bem por um corpo.

Alibi (Barbosa) e Monin (Ribas) — 800 em 50" 2/5, suave. Ganhou Monin porém Alibi vinha facil.

Cantaro (P. Simões) e Salmon (P. Vaz) — 1.000 metros em 62". Cantaro ganhou de galope.

Cumelen (Geraldo) e Mambrino (Macedo) — 1.000 em 63" 2/5. Não houve diferença, tendo Mambrino esperado nos 1.700 metros.

Monterreal (P. Vaz) e Eldorado (O. Fernandes) — 1.000 em 61". Eldorado levou vantagem e o primeiro ainda o sobrepujou.

Secreto (Ullôa) e Cuera (lad.) — 1.000 em 62" 3/5. Secreto ganhou facil pela cerca externa.

Typhoon (N. Linhares) e Argentina (L. Rigoni) — 800 em 49". Fizeram uma partida de 600 em 39". O primeiro venceu bem.

Filon (I. Leguisamo) e Irara (A. Gutierrez) — 1.000 em 62" 3/5. Filon venceu por dois corpos com excelente ação.

Ever Ready (D. Ferreira) e Fontaine (E. Castilho) — 1.000 em 62" pelo meio da reta. Pequena vantagem para Fontaine.

A HORA DA PRIMEIRA CARREIRA

A primeira prova da sabatina desta tarde, no Hipodromo Brasileiro, será corrida ás 12,50 horas.

NENHUM FORFAIT

A Secretaria da Comissão de Corridas do Jockey Club Brasileiro, até á hora do encerramento do seu expediente de ontem, não havia recebido nenhuma declaração de forfait para a sabatina de hoje.

AS REVISTAS ESPECIALISADAS

Recebemos e agradecemos as edições desta semana das revistas especialisadas do nosso turfe: "Vida Turfista", "Calendario Turfista Brasileiro", "Jockey Club Ilustrado" e "Raia Livre".

Todas elas trazem farto noticiario sobre o Grande Premio "Brasil".

ONIBUS PARA OS CRONISTAS

A Associação de Cronistas Desportivos, colocará dois onibus á disposição dos cronistas, seus associados, no proximo domingo quando será disputado o Grande Premio "Brasil", facilitando assim a condução dos mesmos para o Hipodromo da Gavea. Esses veiculos seguirão para o prado ás 11,30 horas, sendo que um partirá da sede daquela entidade, e o outro do Clube Naval, ambos regressando, da garagem do Jockey Club logo após a realização do programa.

Prognosticos do DIARIO CARIOCA

Sueno de Oro — Finisterra — Muluya
Cine Arte — Beirão — Mascarado
Acacia — Namouna — Aragonita
Guararape — Gravana — Iraty II
Expedictus — Casablanca — Dengo
Fla Flu — Heleno — Malaio
Uruoungo — Vatutin — Fanal
Darlie — Dardanellos — Nada Mais
Rusticana — Fayal — Miralumo

SERAO INAUGURADAS HOJE

Hoje, ás 17 horas, o ministro Salgado Filho inaugurará as obras feitas no peão do prado. S. excia. em nome da diretoria do Jockey Club oferecerá aos cronistas de turfe e á Imprensa em geral, uma taça de champagne. A inauguração dessas obras é motivo de satisfação geral, uma vez que elas vêm ao encontro da comodidade do publico turfista, que com tanto interesse acompanha o brilho da administração Salgado Filho.

Dr. Emygdio F. Simões
DO HOSPITAL DO SERVIDOR DA PREFEITURA
Clinica Geral — V. Urinarias
Rua General Caldwell, 310
Tel. 22-0222 — Das 17 ás 19

Dr. Newton Motta
Médico
GINECOLOGIA — OPERAÇÕES — PARTOS
Consultorio : — AV. RIO BRANCO, 108 s/502 — TEL. 42-2171
(Ed. Martineli)
2as., 4as., 6as. — 9 ás 12

9º PAREO — 1.500 METROS — A'S 17,10 HORAS — Cr$ 18.000.00 "Betting"

	Animais, montarias e pesos	Atuações anteriores
1	(1 MIRALUMO .... 48 — S. Batista	8-7-45 5º (8) J. Martins 1.5 GM. 91"3/5 Piccadilly, Yaguarazo 3-3 30-6-45 3º (5) A. C. Ribas 1.4 AP. 90" Fandango, Mamoré V-V 22-4-45 7º (10) O. Ullôa 1.4 GL. 86"3/5 Mabel, Mate ½-3
	(" MAMBRINO .... 48 — O. Macedo	29-7-45 4º (10) L. Rigoni 1.8 GL. 110" Goiano, Broadway 2-1½ 22-7-45 2º (8) R. Freitas 1.4 GL. 85"2/5 Liron Briton ¾-2 15-7-45 3º (8) S. Batista 1.2 AP. 76"4/5 P. Dona, Hechizo 2-½
	(2 ALFIADOR .... 54 — W. Lima	22-7-45 6º (8) J. Araujo 1.4 GL. 85"2/5 Liron Briton ¾-2 15-7-45 4º (8) A. Gutierres 1.2 AP. 76"4/5 P. Dona, Hechizo 2-½ 16-6-45 4º (7) W. Lima 1.6 AL. 101"1/5 Fandango, Xingu', 3-4
	(3 TAM TAM .... 58 — A. Araujo	29-7-45 U. (7) D. Conceição 1.6 GL. 97" Dark Prince, Hilda 1-1 16-6-45 5º (7) A. Araujo 1.6 AL. 101"1/5 Fandango, Xingu' 3-4 9-6-45 6º (10) A. Araujo 1.5 AP. 95"1/5 Taquemão, Remember P-2
2	(4 MONIN .... 58 — O. Ullôa	27-5-45 6º (9) R. Freitas Fº 1.5 GL. 92"1/5 Valipor, Dasil 1-P 19-5-45 2º (13) R. Freitas Fº 1.8 GP. 120"2/5" Saruá, Socrates 2-1 12-5-45 U. (7) G. Costa 1.4 AP. 89"1/5 Lord, Metódico P-4
	(5 WHITE HORSE .... 48 — O. Reichel	29-7-45 7º (10) O. Reichel 1.8 GL. 100" Goiano, Broadway 2-1½ 19-5-45 11º (12) O. Reichel 1.8 GP. 120"1/5 Saruá, Mambrino 1-1 21-4-45 U. (5) (A. Brito 1.8 GM. 112"4/5 Remember, Goiano C-½
	(6 RUSTICANA .... 58 — A. Gutierres	1-7-45 6º (7) C. Pereira 2.4 GP. 151"3/5 Fontaine, Argentina 3-V 10-6-45 3º (8) C. Pereira 1.6 AU. 103" Estafeta, Floreira 3-4
	(7 REZONGO .... 58 — P. Simões	22-7-45 U. (6) W. Lima 2.0 GL. 123"3/5 Valipor, Nutria 3-3 15-7-45 6º (6) W. Lima 1.8 AP. 118"3/5 Miami, enorio P-5 8-7-45 U. (8) W. Lima 1.5 GM. 91"3/5 Piccadilly, Yaguarazo V-3
3	(8 METODICO .... 54 — A. Rosa	28-7-45 1º (8) A. Rosa 1.4 AL. 89" Milamores, Marapa 1-2 30-6-45 4º (8) R. Freitas 1.5 AP. 97"2/5 Trovão, Miralumo ½C-3 23-6-45 2º (10) R. Freitas 1.2 AP. 76"4/5 Yaguarazo, Dengo P-1
	(9 FAYAL .... 52 — O. Fernandes	1-7-45 1º (4) A. Rosa 1.5 AP. 97" Rataplan, Batton 1-5 22-4-45 1º (6) A. Rosa 1.6 GL. 99"4/5 Elmo, Ema 2-½ 15-4-45 2º (4) A. Rosa 1.8 GL. 110"2/5 Ema Camões ¾-2
	(10 SPIN .... 50 — J. Mesquita	14-7-45 1º (8) A. Gutierres 1.4 AP. 92"4/5 Marapa, Con Juego 4-½ 23-6-45 7º (9) A. Gutierres 1.2 AP. 76"4/5 Yaguarazo, Metódico P-2 2-6-45 4º (9) G. Cunha 1.2 AL. 76"1/5 Partout, Barullenta 1-3
	(" PIRAPO' .... 58 — E. Coutinho	9-6-45 U. (13) E. Coutinho 1.8 AU. 116" Festejante, Malo 4-3 2-9-45 11º (13) E. Coutinho 1.6 AL. 101"3/5 Taquemão, Metódico 3-3 27-6-45 7º (10) L. Rigoni 1.6 GL. 98"1/5 Corydon, Hilda 1-3
4	(" GORTIGA .... 50 — E. Garcia	ESTREANTE
	(12 SPITFIRE .... 52 — R. Freitas	21-7-45 1º (5) R. Freitas 1.2 AL. 76"1/5 Rataplan, Cupidon 1½-F 7-7-45 3º (5) L. Rigoni 1.4 AM. 90" Camões, Rataplan 1-3 9-6-45 6º (13) A. Rosa 1.8 AP. 116" Festejante, Malo V-3
	(13 HECHIZO .... 58 — J. Araujo	15-7-45 2º (8) J. Araujo 1.2 AP. 86"4/5 Prima Dona, Miralumo 2-½ 8-6-45 9º (10) D. Conceição 1.4 GL. 84" Ark Royal, Gladiador ¾-3 20-5-45 6º (11) O. Macedo 1.5 GP. 95"3/5 Rockmoy, Hilda 1-2
	(" CARBON .... 46 — S. Camara	6-8-44 16º (17) R. Zamudio 1.5 GL. 90"3/5 Chips, Pancho V-3 30-7-44 4º (8) C. Pereira 1.8 GL. 112"1/5 Metódico, Integro 1½-2 23-7-44 8º (16) O. Macedo 2.4 GP. 156"1/5 W. Garden, Baron C-2
	(" PRESUNTUOSO .... 54 — A. Nery	29-7-45 8º (10) J. Araujo 1.8 GL. 110" Goiano, Broadway 2-1½ 1-10-44 2º (10) A. Araujo 1.6 GL. 98"2/5 Caimão, Aimbó 2-½ 23-9-44 5º (8) G. Costa 1.6 AL. 101"2/5 Figaro-Su' Timbó 3-C

Exigido na Assembléia Consultiva o rompimento das relações com Franco

LONDRES, 3 (U. P.) — Segundo a emissora de Bruxelas, um dispositivo publicado hoje em "Le Journal Officiel", interditar a fronteira franco-espanhola, permitindo o uso da mesma apenas para os residentes naqueles territorios e assim mesmo se estiverem munidos de passes especiais.

EXIGIDA A RUPTURA DAS RELAÇÕES

PARIS, 3 (U. P.) — A influente Comissão de Relações Exteriores da Assembléia Consultiva francesa, que ha alguns meses adotou a resolução de exigir a ruptura das relações da França com a Espanha, tornou a reunir-se hoje, voltando a adotar a resolução de ruptura das relações com Franco e insistindo pela formação de um governo republicano espanhol.

A influente Comissão reuniu-se sob a presidencia do socialista Vincent Auriol, ouvindo-se um relatorio sobre as relações franco-espanholas, apresentado por Albert Bayet. Foi a seguinte a resolução textual e unanime da Comissão: "A Comissão de Relações Exteriores da Assembléia Consultiva, considerando que o unico governo legal da Espanha é o republicano, instituido pelo voto livre dos cidadãos espanhois; considerando que o governo de Franco usurpou o poder pela sugestão e com o auxilio armado de Hitler e Mussolini, e que jamais deixou de favorecer as aventuras militares da Alemanha contra os seus aliados, além de manter intima associação com esses paises agressores; considerando ainda que o atual regime imposto á Espanha está em flagrante oposição ás declarações dos direitos humanos contidos na Carta do Atlantico e na Carta das Nações Unidas; considerando tambem que os republicanos espanhois, conquanto perseguidos pelo governo de Vichy, colaboraram heroicamente na resistencia e na libertação de nosso pais, enquanto que a Espanha franquista constitue um foco de intrigas contra a democracia francesa, exige que o governo francês quebre as relações diplomaticas que mantem com Franco e estabeleça contactos com o novo governo britanico e os governos da União Sovietica e Estados Unidos, no sentido de tomar todas as medidas necessarias em apoio do governo republicano da Espanha, em processo de formação".

ONTEM, NO EXTERIOR

(Condensação do serviço telegrafico da "United Press")

STALIN JA' REGRESSOU A' CAPITAL SOVIETICA — BERLIM, 3 — Informa-se que o marechal Stalin viajou á noite passada em avião especial para Moscou, embora não se tivesse divulgado nenhuma noticia sobre seus movimentos depois de terminada a Conferencia de Potsdam.

REGRESSA AO RIO O GENERAL MASCARENHAS — LIMA, 3 — O general Mascarenhas de Morais e sua comitiva embarcaram hoje de regresso ao Rio de Janeiro, por avião, via La Paz.

CONTINUA EM GUAIAQUIL A DELEGAÇAO BRASILEIRA — GUAIAQUIL, 3 — Devido a um atraso do avião especial em que viajariam, não sairam hoje desta capital a delegação uruguaia e parte da delegação desportiva brasileira, que se dirigem a seus paises.

DESASTRE OCORRIDO COM UM AVIÃO NAVAL — BUENOS AIRES, 3 — No desastre ocorrido com um avião naval, nas vizinhanças do campo da Aeropostal Harding Green, faleceu o guarda-marinha Francisco Rodolfo Bengolea, piloto do aparelho sinistrado.

ANISTIA AOS PRESOS E EXILADOS POLITICOS — LA PAZ, 3 — O presidente da Republica emitiu um decreto concedendo anistia geral aos presos e exilados politicos.

LIVRARIA FRANCISCO ALVES
Fundada em 1854
Livreiros Editores
R. Ouvidor, 166—Rio de Janeiro

A MAIOR INDENIZAÇÃO PAGA NO BRASIL PELO SEGURO DE VIDA DE UM ANIMAL

TAPAJÓS
(EX-STORMCLOUD)
REPRODUTOR PURO SANGUE DA RAÇA INGLÊSA DE CARREIRA

TAPAJÓS ERA DE PROPRIEDADE DO GOVÊRNO DO ESTADO DO PARANÁ E ESTAVA SEGURADO POR Cr$ 200.000,00 NA

SUL AMÉRICA TERRESTRES, MARÍTIMOS E ACIDENTES
A MAIOR COMPANHIA DE SEGUROS TERRESTRES DA AMÉRICA DO SUL

SEGURO DE VIDA E DE TRANSPORTE DE BOVINOS, EQUINOS E ASININOS ÀS MELHORES CONDIÇÕES

EDIÇÃO DE HOJE
12 PÁGINAS

Diario Carioca

NÚMERO AVULSO
40 Centavos

ANO XVIII — RIO DE JANEIRO — SABADO, 4 DE AGOSTO DE 1945 — N. 5.256

BLOQUEADAS TODAS AS ILHAS METROPOLITANAS JAPONESAS

Minados todos os portos e baías pelas Super-Fortalezas da 20.ª Força Aerea

GUAM, 3 — (De Edward Thomas, correspondente da United Press) — A 20ª Força Aerea anunciou hoje que as Super-Fortalezas conseguiram estabelecer o "completo bloqueio maritimo das ilhas metropolitanas japonesas, minando todos os portos de importancia, tanto nas ilhas niponicas como entre a Coréia e a fronteira sovietica do Mandchukuo". Acrescentou que até agora muitas centenas de milhares de toneladas de embarcações japonesas foram afundadas por essas minas.

Intensificou-se, ademais, a desintegração progressiva das ilhas japonesas com ataques a transportes ferroviarios, os quais começaram a cortar as arterias principais através das quais se nutrem de alimentos as cidades niponicas e das quais dependem as industrias belicas do Japão para a recepção de abastecimentos.

Um portavoz da 20ª Força Aerea declarou: "Já não restam portos ou baías importantes que ofereçam refugio seguro ás embarcações japonesas".

Simultaneamente com essa noticia, a radio de Toquio informava que 100 caça-bombardeiros norte-americanos haviam atacado objetivos militares na zona da capital niponica.

BOMBARDEADA A ILHA DE FORMOSA

MANILA, 3 (U. P.) — Bombardeiros pesados da decima terceira força aerea atacaram instalações japonesas na ilha de Formosa, apesar do mau tempo.

NAVIOS AFUNDADOS NO GOLFO DE SAGAMI

GUAM, 4 (Sabado) (U. P.) — Bombardeiros patrulheiros da Armada dos Estados Unidos afundaram, ontem, um navio japonês de carga e transporte, que navegava no golfo de Sagami, a sudeste da baía de Toquio.

Os mesmos aparelhos repelliram um ataque desfechado por 10 aviões japoneses, dos quais um foi derrubado e outro avariado. A formação norte-americana não sofreu nenhuma perda.

Na zona de Okinawa os aviões japoneses afundaram, domingo passado, uma unidade naval ligeira estadunidense e avariaram outra.

OS NIPONICOS SOFREM 9.000 BAIXAS

CALCUTA', 9 (U. P.) — Anunciou-se oficialmente que os restos do exercito japonês, que nos ultimos dias tentaram romper o cerco britanico na Birmania meridional para fugir para a Tailandia, sofreram 9.000 baixas após violentissimos combates.

O comunicado de lord Mountbatten, comandante em chefe aliado no sudeste da Asia revela que se verificaram pesados combates numa frente de 120 quilometros no setor de Pyu, sendo aniquilados mais 8.600 soldados niponicos, feridos varias centenas e capturados outros 650.

OS CHINESES OCUPARAM SINNING

CHUNKING, 3 (De George Wang, correspondente da "U. P.") — As tropas chinesas que combatem a oeste da provincia de Hunan ocuparam, hoje, a importante base de abastecimentos de Sinning e enviaram duas poderosas pontas de lança contra a famosa e antiga base aérea dos "Tigres Voadores" de Lingling.

Uns 480 quilometros mais a léste, outras colunas chinesas, que operam na provincia de Kiangsi, infligiram 1.800 baixas aos japoneses durante os encarniçados combates de cinco dias travados contra os japoneses nas proximidades da cidade de Kiang, situada nas margens do rio Kan.

Após terminarem com toda a resistência inimiga, as forças de Chiang Kai-Shek, depois de um rapido avanço de 10 quilometros, ocuparam Sinning, a mais importante base de abastecimentos dos japoneses na China.

Nessa mesma zona, depois, as tropas chinesas prosseguiram em sua ofensiva em direção a Tungon, centro ferroviario da linha Kwei-lin-Hengyang, situada a uns 35 quilometros sudoeste de Lingling.

O comunicado de hoje do Alto-Comando Chinês informa que outras colunas chinesas avançaram até um ponto distante apenas 28 quilometros a oestes de Chuanhien, situada tambem na linha Kweilin-Hengyang, e a 65 quilometros a sudoeste de LingLing.

A ocupação de Tungan e Chuanhsien isolaria milhares de soldados japoneses ao sul de Hunan e abriria o caminho para um duplo ataque contra Lingling.

CONFERENCIA DE CHANCELERES AMERICANOS NO RIO DE JANEIRO

EM OUTUBRO PROXIMO E PROVAVELMENTE NO DIA 12 A SUA INAUGURAÇÃO

WASHINGTON, 3 (U. P.) — A proposito da projetada conferencia inter-americana, a celebrar-se no Rio de Janeiro em outubro vindouro, com a qual se relaciona a viagem do embaixador brasileiro, sr. Carlos Martins, hoje verificada, comentou-se extra-oficialmente a possibilidade de que o conclave seja presidido pelo sr. Getulio Vargas.

Vargas propõe-se celebrar a Festa da Raça no dia 12 de outubro, inaugurando a Ponte Internacional que ligará a cidade de Uruguaiana, Brasil, á de Paso de Los Libres, Argentina.

Diz-se que o presidente Getulio Vargas, depois de inaugurar a Conferencia teria tempo para voar até á fronteira sulina.

Acredita-se que o principal assunto da Conferencia será a assinatura de um tratado dando forma permanente á Ata de Chapultepec, seguida do estudo de formas e meios de cooperação cultural e economica, de maneira a fortalecer a situação geral, em consonancia com a manutenção da paz neste hemisferio.

VEM AO RIO O EMBAIXADOR CARLOS MARTINS

WASHINGTON, 3 (U. P.) — Carlos Martins, partiu esta tarde, para o Rio de Janeiro, via Miami, levando consigo comentarios favoraveis dos Estados Unidos quanto ao proposito do Brasil convidar os chanceleres americanos para uma conferencia especial no Rio de Janeiro, em outubro vindouro.

O sr. Carlos Martins espera demorar-se no Rio de Janeiro por breve periodo, para consultar com o sr. Pedro Leão Veloso ministro do Exterior, e outros funcionarios.

Atualmente, o embaixador brasileiro exerce as funções de sub-diretor da União Pan-Americana e é o segundo diplomata em antiguidade no corpo diplomatico acreditado ante o governo norte americano.

Acredita-se que o Brasil convidará as nações americanas diretamente, dando á reunião o carater de uma conferencia especial.

Embarcou para o Rio o general Ira Eaker

WASHINGTON, 3 — (U.P.) O tenente —general Ira Eaker embarcou hoje por via aerea com destino ao Rio de Janeiro como convidado do governo Brasileiro, devendo chegar a essa capital na proxima segunda feira.

Homenagem da U C. M.

A União Catolica dos Militares fará realizar uma sessão magna, hoje, ás 16 horas, na sede do Circulo Católico, á rua Rodrigo Silva n. 3, em homenagem aos Capelães Militares que acompanharam as Forças Expedicionarias Brasileiras.

A cerimonia será presidida por d. Jaime de Barros Camara, arcebispo do Rio de Janeiro e vigario Castrense e contará com a presença de autoridades civis e militares.

Amigos das crianças, dos esportes e dos animais, Mussolini fazia-se fotografar, afagando animais, motocicletas e bambinos. Ei-lo com uma leôa velha, numa antiga fotografia de propaganda. Depois que os ditadores cáem é que se pode ver como eles são ridiculos. (Foto do arquivo — D. C.)

CONCLUIDA A FORMAÇÃO DO GABINETE BRITANICO

LONDRES, 3 (U. P.) — O primeiro ministro Clement Attlee completou hoje a formação de seu Gabinete, depois da Conferencia de Potsdam, nomeando o sr. A. V. Alexander, primeiro lord do Almirantado no governo anterior, para o mesmo posto. Emanuel Shinwell e Aneurin Bevin foram nomeados ministros dos Combustiveis e Energia Eletrica e da Saude Publica, respectivamente. Shinwell e Bevin foram acerbos criticos de Churchill e terão dois cargos de importancia primordial na reconstrução e na reabilitação britanica. Ao primeiro caberá o problema de reabilitar a industria carbonifera e nacionalizar as minas.

James Chutter foi nomeado ministro do Interior e Lord Addison ministro dos Dominios. Frederick William Pitck Clarence passa a ser o ministro para a India e Birmania.

Georgge Henry Hall será o ministro das Colonias, John James Lawson, ministro da Guerra. A pasta da Educação foi confiada a uma mulher, senhora Ellen Wilinson. Os outros integrantes do Ministerio são: Visconde de Stansgate — Aviação; Joseph Westwood, ministro de Estado para a Escocia; George Alfred Isaacs — Trabalho e Previsão Social; Tom Williams — Agricultura e Psicultura; John Wilmot — Abastecimentos; Produção aeronautica, Alfred Barnes; Sir Ben Smith — Transportes de Guerra; Philip John — Alimentação; Noel Barker — ministro de Estado; Wilfred Paling — ministro das Pensões e William Whitely, secretario parlamentar da Fazenda.

O rei aprovou tambem a concessão do titulo de barão ao sr. Frederick William. Lord Addison será o presidente da Camara dos Comuns.

LIBERTADO O IRMÃO DE ADOLF HITLER

QUARTEL - GENERAL DO VIGESIMO-PRIMEIRO GRUPO DE EXERCITO, 3 (U. P.) — O irmão de Hitler, Alois Hitler acaba de ser libertado, ontem, pelas autoridades britanicas depois de ter sido mantido preso durante quasi um mes. As autoridades britanicas revelaram ainda ter sido claramente estabelecido que Alois Hitler jamais estivera associado com Hitler e, portanto isento de qualquer culpa nos crimes do nazismo. Alois Hitler havia sido preso ha um mes, na area de Hamburgo, para a qual ele fugira receioso das tropas russas. Durante algum tempo manteve uma humilde taverna num distrito operário de Berlim, não tendo mantido nenhuma relação com a Chancelaria do Reich. Acredita-se tambem que ele não tenha tido relações com Hitler ou mesmo visto o "Fuehrer", durante anos, a não ser como parte do povo que aplaudia o chefe do governo alemão, nas ocasiões de solenidades publicas.

QUARTO ARTIGO DE MUSSOLINI

IV—A CAMPANHA DA SICILIA — SEM PÃO E SEM TROPA O POVO ITALIANO — CRISE POLITICA — MUSSOLINI SENTE-SE POPULAR ATÉ A VESPERA DA QUEDA — O PAPEL DE DINO GRANDI

Sempre a usar a terceira pessoa quando se refere a si mesmo Mussolini continua aqui a sua tentativa de explicação dos fracassos do seu regime, na série dos artigos escritos pouco antes de sua morte, e agora divulgados como uma contribuição ao conhecimento das manhas do fascismo mundial, da sua demagogia incuravel e do seu malogro final... Escreve Mussolini:

Será dificil examinar a situação durante a campanha da Sicilia. Careciamos de comunicações, e o comando deslocava-se constantemente. Não obstante, Mussolini mandou, a 14 de julho de 1943, a seguinte nota ao Q. G.:

Quadro dias, depois do desembarque do inimigo na Sicilia, considero a situação extremamente delicada e inquietante.

Não está, todavia, ainda comprometida. A questão é saber onde estamos. Todas as informações publicadas pelo inimigo, que diz a verdade quando está ganhando, obrigam-nos a passar em revista os recentes acontecimentos. Temos que nos perguntar:

1 — Soube resistir a divisão costeira, no necessario periodo minimo?

2 — Resistiram o suficiente os centros principais? As baixas inimigas foram absolutamente insignificantes, enquanto os italianos perderam não menos de 12.000 prisioneiros.

3 — Que se passou em Siracusa, onde o inimigo encontrou indenes as instalações portuarias; e que se passou em Augusta, onde não houve resistencia digna desse nome, e porque se anunciou que o inimigo ocupou essa base, quando, com efeito, nunca ali pisaram suas tropas?

4 — Foram levadas a cabo, com a precisão necessaria, as manobras das divisões Goering, Livorno e Napoles, e que se passou com essas duas ultimas?

5 — Organizou-se alguma defesa do Estreito da Sicilia, na eventualidade de um ataque nessa direção?

6 — Existe alguma vontade de resistencia e alguma prova de reorganização das linhas, em qualquer ponto do norte, como foi previsto nos planos do Q. General?

7 — Estão em condições as duas divisões que ainda restam, a Decima Setima e a Aostra, para levar a efeito sua tarefa?

Tomaram-se medidas, ou se estão tomando, para impôr a ordem no cáos militar e civil da Sicilia, que se acha agravado pelos bombardeios aereos?"

A 18 de julho, Mussolini, o Duce, telegrafou a Hitler, o Fuehrer, dizendo, entre outras coisas: "O inimigo abriu a segunda frente na Italia. Concentrou aqui grande massa de tropas ofensivas e equipamentos, da Inglaterra e dos Estados Unidos, não somente para arrazar a Italia mas tambem para abrir caminho para os balcans, em um momento em que a Alemanha está lutando violentamente na frente russa. A primeira testemunha dos acontecimentos da Sicilia, que chegou a Roma, foi um membro do Ministério da Cultura Popular. Informou o seguinte: "O sentimento dos cidadãos sicilianos relativamente á guerra reflete resignação em face dos ataques aéreos e confiança no resultado final. Não ha um só siciliano que não tenha assegurado que todos os desembarques teriam sido rechaçados em um segundo. Isto no principio, mas depois a opinião mudou, quando o decreto de emergencia revelou a falta de preparativos para que pudesse continuar a atividade civil. A cidade de Palermo ficou sem pão, porque os padeiros não puderam regressar á cidade. Todos os transportes foram detidos por ordem superior. Ao chegar a Messina, encontrei a cidade quase destruida. O porto era todo uma grande labareda. E o moral da população era extremamente baixo. Tinha-se logo a sensação do desastre. Ninguem alimentava confiança. Os aviões inimigos renovaram seus bombardeios em plena luz. Nós atacamos, esperando alcançar as linhas alemães. Viamos como desaparecia ante nossos olhos a cidade de Messina. Nosso fogo anti-aéreo era intenso, mas mal dirigido. Não podiamos avançar nem retroceder. Grupos de soldados e marinheiros, em farrapos, corriam, sem rumo. Quando cheguei á Peninsula, presenciei as cenas mais penosas. Uma massa de civis e uma multidão de militares lutavam para subir nos poucos trens disponiveis. Os oficiais estavam exgotados pelo cansaço e pela fome".

— Uma crise politica se juntava á crise militar. Antes da invasão da Sicilia, haviam sido dadas ordens para que se celebrassem "meetings" regionais, durante os quais fariam uso da palavra destacadas pessoas do Partido Fascista. O conde Dino Grandi negou-se a falar e não houve meio de aceder a nenhuma solicitação para que mudasse de atitude. O secretario do Partido Fascista, Scorza, desejava fazer publicar essa ação de desobediencia do conde Dino Grandi, mas mais tarde concordou que não valia a pena um "grande caso". A deserção de Grandi era significativa. Quem se teria atrevido a duvidar da fé de Grandi no Fascismo? Havia alguns, mas ninguem lhes dava credito. Depois de ocupar por tantos anos a pasta das Relações Exteriores, foi demitido de suas funções. Porque, frequentando assiduamente Genebra, absorveu a atmosfera desse centro perfido. Havia ele visitado varias capitais e era considerado como um homem de tendencias democraticas. Era conservador na politica externa do Fascismo. A politica de Grandi e a de Mussolini divergiam e essa divergencia começou depois do fracasso do Pacto das Quatro Potencias. Foi demitido de seu posto e mandado para Londres como embaixador. Desde essa nomeação aumentou grandemente seu recuo. Conseguiu perfeitamente ocultar seu sentimento. Em seus documentos politicos publicos não se encontravam reparos e seus discursos não exprimiam critica alguma. Estava sempre cheio de elogios para tudo. No seu regresso de Londres, onde desfrutou de certo respeito em alguns circulos, foi nomeado ministro da Justiça. Grandi dedicou consideravel tempo a seu trabalho e fez uma nova obra legal que desejava chamar "Código Mussoliniano". Depois de uma reunião da Camara em 1942, uma senhora escreveu a Mussolini: "Tendes dois ou três homens que conspiram contra vós... Eu o acompanhei, atentamente, a sessão de ontem, das galerias. A atitude de Grandi era suspeita. O seu discurso foi simplesmente formal. Ele levou tempo demasiado em Londres. Conheço-o bem, e vos digo que não vos fieis nele."

No entanto, na noite de 18 de julho, quando Scorza falou pelo radio, Grandi lhe dirigiu, de Bolonha, uma mensagem de felicitações. Grandi, envergando sua camisa negra estava com Scorza entre os que ouviram o discurso de Mussolini, pronunciado da sacada da Piazza Venezia e que foi o ultimo discurso de Mussolini naquele balcão. Uma multidão enchia a praça, para escutar as poucas palavras de Mussolini. Em seu espirito, manifestava entusiasmo, mas — é bom dizer — moderado pelas preocupações.

Desde logo, após a invasão da Sicilia, foram abandonados os "meetings" regionais. Mas Scorza pediu a Mussolini que recebesse alguns dos homens que deviam ter falado. Essa reunião, a que assistiram Scorza, Farinacci, o marechal De Bono, Giuriati, o general Teruzzi, Giuseppe Botai, Giacomo Acerbo e Decicco foi uma sessão tormentosa. Pediram, unicamente, que Mussolini convocasse uma reunião do Grande Conselho Fascista, com o fim de passar em revista as noticias que não podiam ser divulgadas, num sentido geral.

Mussolini concordou com a convocação."

(Ler amanhã o 5.º artigo).